南京日報

本報登記證　內政部警字第三八〇九號　中宣部中字第一二六四號

電報掛號一二一二

社址白下路八十三號

電話二一五八三號

中華郵政特准掛號認爲新聞紙類

第五百四十六號

今日二大張售洋三分

今日提要

日將聯德對抗蘇俄
有田決以重光使華
賈德幹返國時將訪日
國府今日舉行民族掃墓
王寵惠南下前將再入京
杜義墓地擇定棲霞山
三屆風箏比賽今晨舉行

社論

星期評述

王亮疇晉京

負調和各方意見、實現精誠團結之和平使者王亮疇先生、清恙未盡痊可、力疾入京、臨行極端祕密、免去迎送無謂周旋、實心做實事、不失學者誠篤態度、進京以後、與各院部主腦交換意見、於蔣院長則兩度晉謁、共商國事、傳達胡氏意見、至胡氏意見如何、頗爲全國人所急欲聞見、而事關重要、想尙在未便發表之時、而來去匆匆、似未作詳細之長談、於此可見兩方意思之接近、不需要多爲詞費、而胡先生入京之先決條件、臆料當在對國事有完善之辦法、爲雙方所共認、而易於施行、速於奏效之一種救國大計、當此世界風雲、條息萬變、中日交涉、尙多難關之際、時局緊張程度、已至萬難等待、倘仍因循荏苒、坐誤光陰、一任他人之擺布、真有宋人議論未定、金兵渡河之險、負重任衆望之黨國元老、似未致虛蒼生之望、聞王氏不久南返、會與胡先生聯袂偕來、不負辭官回國奔走之苦心、而國人之精神、亦得一劑興奮散也。

抵抗之效益

意阿戰爭、相持已久、意以獅子搏鼠之力、輔以最新式之殺人利器、壓迫弱小之阿國、勝負之操、自不必加以疑慮、然自開戰至今、所得之勝利、未見長足之進展、而阿人氣力、尙可以掙扎應付、未表現其屈服、最近意軍所用殘酷之轟炸、則爲全世人所共同寒慄、當意人決定侵略、開始宣戰、其意氣之盛、不難滅此早食、阿以保全領土、擁護主權、不甘屈於臣服被保護之恥辱、保全人格國格、不惜全國一致誓死流血、以與之周旋、其精神志氣、雖敗猶榮、然則弱之對強、苟採用抵抗政策、到底不懈、予強國以重大之反動、雖終有失敗之日、而博得人類之同情、精神上之輔助、足以償所失而有餘、亦使強大之於弱小、知未可盡能侮辱欺壓、而隨意所欲也、意用全軍之力、延長時間到數月之久、所奪取阿國之土地、比諸日本不煩一兵、不折一矢、咄嗟之間所得諸吾國者、相差有天淵之別、在侵害者、可謂有幸有不幸、而被侵害者之應付、亦顯然指示其有效方法、供人之採擇、於以知弱者之欲生存、除自力振興以外、別無他道、國聯僅爲強者作說客耳、蓋世無公理久矣、孰肯路見不平、拔刀相助者哉。

放棄三原則

使華月餘、歸任外相之有田八郎、頃於就職後發表談話、謂「深知實行對華政策、不必拘迂所謂三原則」廣田所定之三原則、其含意直欲以外交策略亡中國、去事實太遠、滿洲現勢、在中國爲叛逆、徒以牽就和平、未加討伐、世界各國、在法律一點、尙無承認之者、而中國反可自行降服耶、若排日一節、日本當自行檢舉、不與吾人之事、中國既不能承認滿洲爲國、則欲合中日滿三方爲與國、而保持東亞、杜絕外力之侵入、尤爲不近情理之事、此三原則完全有利於日本、有害於中國、即使吾國甘於退讓、亦斷不出此、日據之以爲調整外交先決條件、何異關閉中日外交之門、廣田亦知吾國之絕不能允許、而特以此號召者、一方蔑視吾國之不能抵抗、一方未嘗非用以見好於其軍人、有田在華時期甚短、與吾國當局、僅作初度之接觸、其認識已能如此、說者謂爲中日外交之好消息、然而日本對華政策、無論演變之於何時、何人出爲主持、而其一貫之侵略、則爲天經地義、永久不變之方針、不過有田在華觀察所得、深知吾國之必不能接受、與其拘迂其名詞、杜絕將來之作他途之進取、此方是靈敏外交之手腕、吾人憤慨於日人也久矣、驟聆其言、未嘗不受寵若驚、以爲中日間之隔閡已除、其實有田身當外交之衝、於不拘三原則以外、並未加以一詞、又何能遽作評斷、況卵翼於軍人肘腋之下之廣田內閣、其外交策略、亦未可自主也耶。（濟）

糾紛愈解愈結 日本將聯德以抗俄
俄僞邊界爭端兩方不易解決
日本要求俄方撤退遠東軍備
目前大局較前險惡

（上海四日電）東京四日同盟電、新任參謀次長西尾壽造中將、由「滿」赴東京途中、三日下午二時、在小田原下車、謁見參謀總長閑院宮、致新任詞後、五時四十分、復乘火車到東京、西尾中將在車中、談「滿洲國」向因急於維持國內治安、致國境警備未充實、現因國內治安恢復、加緊國境警備、故與從來侵入「滿洲領域」內之俄軍間、當然發生紛爭、此項紛爭、未必立即影響於兩國國交、「滿洲國」爲除去紛爭原因計、對俄方提議、先由該地方確定界線、然因俄方要求確定兩國國境、兩方交涉、不易解決、至於「滿」蒙邊境、亦因界綫不明瞭、不絕紛爭、蘇俄最近、藉口蘇蒙互助條約、擬干涉此問題、然日本方針、排除蘇俄直接與外蒙交涉、蘇俄遠東軍備、最近愈加充實、飛機坦克車、均增至千架左右、鐵路複軌工作、着着進行、其他軍需工業亦頗發達、因此日本要求俄方撤退遠東軍備等、於要求其由遠東退却、故蘇俄不允、頗爲明顯、日本所希望者、僅爲兵備之撤退、故一般國民、不必憂慮日蘇間將發生戰爭、然應有充分覺悟與準備、隨時應付、「滿洲國」之發達、全賴多數移民之力、

（大連二日路透電）滿洲每日新聞、乃關東軍之機關報、今日發表警告蘇聯之言論、謂如蘇聯施行攻擊、則日德兩強國、將聯合反對之、蘇俄現準備於時値華成熟時、攻擊他國、但據半官消息、關東軍則亦在北界厚集軍隊、其勢力之雄厚、不亞於俄軍、如蘇聯不撤退邊界軍隊、則日本陸軍、將被迫而有所舉動云、同時「滿」蒙邊界之情勢、現仍爲宣傳煙幕彈所籠罩、此間人士、覺「滿洲國」準備於遇有終止外蒙挑釁的行爲之必要時、將施用武力、故衆信大局、現較前愈形險惡、

黔軍收復盤縣
蕭賀匪分竄曲靖平彝
陝軍亦告大捷
晉剿匪軍擊潰平陽散匪

（貴陽四日電）軍息、一軍即取包圍形勢、分路追蕭賀殘匪、竄盤縣後、我一擊、匪無法東竄、一日起、復向西潰竄、盤縣即經我軍收復、蕭匪經平彝南竄、其先頭約二千人、二日竄抵曲靖東四十里之五彩溝、賀匪經平彝之北東、竄抵廷后所、顧主任電龍雲堵剿、並令追剿軍、跟蹤急追、

（北平四日路透電）據太原傳來華人消息、圍困平陽之匪共、昨日已爲晉軍所驅散、匪死百人、午後四時、軍隊入城、會同守城軍士、在城內外搜查匪、聞平陽教士、皆平安、

（西安三日電）黃子文匪、約二千、現麕集湫頭永和鎮以北地域、我軍一日進展山河鎮、永和鎮之綫、即向湫頭之匪進剿、在短期間內、當可肅清、又洛川一日電、甘泉膚施間、大小勦山一帶、匪千餘、經我王軍連日痛擊、斃匪數百、俘獲百餘、該匪紛向北潰竄、我軍一日已將甘膚交通打通、準備進剿中、

（西安四日電）陝省府議決、陝北匪區無主田地、暫分給難民耕種、並以賑款一部、給與購置農具耕牛、

（南昌四日電）軍事委員會以贛省匪區肅清、特電省府將各縣封鎖匪區、一律解除、省府奉電後、轉飭各縣遵照、於電到之日起、解除封鎖、准許買賣自由、

國府今日舉行 民族掃墓
在明陵行禮林主席主祭
邵楊祭掃黃陵

中央規定每年清明日爲民族掃墓節、今（五）日爲本年清明日、國民政府已定於今（五）日上午九時、在明孝陵前舉行祭禮、國府典禮局、已通知各院部會文官簡任以上、武官上校以上、屆時整齊制服、一律前往參加、屆時將由林主席主祭

（西安三日電）邵力子、楊虎城等、定四日晨赴中部、午刻祭陵、五日返西安或過咸陽、參加致祭周陵、茂陵、昭陵、西安各界、亦定五日晨在咸陽祭陵、

張新吾將任駐日商務官

實業部籌設駐外商務官章程、已經行政院會議通過公布、該部擬先在日本設立、並經物色人選、內定由張新吾氏充任、聞該部於下星期二晨、行政院會議、即可提請任命、

坦克車發明家逝世

（上海四日電）巴黎四日美聯電、歐戰戰中發明坦克車之伊斯欣將軍、昨在此逝世、享年七十五、

刷新外交陣容 有田將定具體方針
松室今赴平組織特務機關
我外交界對有田談話觀感
重光使華已決定

（上海四日電）東京四日同盟電、有田外相、四日晨十時由廣田首相引見外務省就任後、召集全體幹部致訓、並聽取各局長報告事項、俾即決定關於刷新外交之具體方針、

（上海四日電）東京四日同盟電、有田外相、決意起用重光次官爲駐華大使、吉田茂爲駐英大使、來栖通商局長爲駐比大使、日內正式發令、同時補任次官及通商局長等、

（京訊）外交界息、駐華日本大使有田八郎、現已返國、就任外相、其所遺駐華大使一職、前傳已內定、由現任外務次官重光葵繼任、近又有將以現任外務省東亞局長桑島升任之說、惟日方對此事、近尙無具體表示、亦未向我國提出徵求同意、

（又訊）使華月餘歸國升任日本外相之有田八郎、業已正式就職、三日在東京發表談話、謂深知實行對華政策、不必拘泥所謂三原則、此係有田外相就任後第一聲、頗值得國人之重視、記者昨據外交界意見、謂有田外相之能放棄所謂三原則、當爲吾人所欣慰、蓋此爲有田在華與我國當局會談之結果、深知日本所持之三原則、乃不啻關閉中日交涉之門、故鑒於此路之不通、欲謀兩國關係之緊要、必須接受中國最底限度之要求、即尊重中國主權與土地之完整、始可開闢外交談判之途徑、日本負外交大任之當者、能親蒞中國國土、與我國當局爲充分交換意見、有田殆爲第一人、故能瞭解中國之眞實情形、推翻已往日本外交當局對於中國國情隔閡之成議、關於有田談話中所謂「共同防共」一點、該氏謂我政府對於防共之重視、舉世共鑒、歷年來剿共軍事之緊張、猶爲各方所深悉、卒以外患頻仍之牽制、尙留殘餘之匪、有待積極剿滅、即如最近晉省之匪患、中央軍事實力足以完全消滅之、已爲在華日方之所承認、且此爲我國之內政問題、政府自信有力量加以處置、

（天津四日電）松室在津擬五日會晤宋哲元後、即行赴平、着手組織特務機關、察哈爾日軍事聯絡員松井四日下午到津、並謁松室多田、有所報告、

（北平四日電）松室孝良、定九日由津來平、訪晤當局、作到任後之酬酢、又前任日駐張垣特務機關長松井源之助、四日晨九時半、由平赴津、

購機祝壽
各方電滬響應

（上海四日電）新協會湘分會暨綏遠省府電滬響應募款購飛機祝壽委員長壽、湘擬暫先募購飛一機架、命名「衡嶽」號寓壽比南嶽之意、黔決購獻一架、定名「貴州」號、綏擬購獻小型飛機一架、

（蕪湖四日電）蕪各界籌款購飛機祝蔣院長壽、定名蕪湖號、

華北水利會商議防守
中泓決口

（天津四日電）永定河中泓決口防守南堤甚關重要、華北水利會、四日召開防護南堤委員會議、永定河務局津縣府均派代表出席、議決即由會與津縣派員督同中泓民夫、加緊搶堵決口之土埝、以維護南堤安全、

張自忠返察處理省政務

（北平四日電）張自忠日前來平、報告察北近況及察邊防共情形、茲已事畢、於四日上午十一時四十分、返察處理省務、

津站私貨有無增減

（天津四日電）海關息、津東站、進出私貨有增無減、據最近兩日統計、三日運到之糖、六百餘噸、人造絲四十餘噸、由各站輸往內地者、約百餘噸、四日運到之糖三百餘噸、人造絲多爲零包、亦達一萬餘公斤、運銷內地者、總計約二百餘噸、

賈德幹將訪有田 交換遠東問題意見
賈使稱贊我推行新生活運動
昨在滬招待記者定今日離華

（上海四日電）英大使賈德幹、四日晚六時、在華懋飯店、招待中外記者、賈氏首稱、本人奉派使華以來、與中國朝野、情感極融洽、今茲調任返國、不禁依依、中國近年各項建設、均有顯著進步、新生活運動之推行、尤見優良成績、目下中國雖尙有若干困難存在、但此係幅員廣大之國家所難免者、假以時日、自能一一解除、嗣答各記者問如次、（問）華北走私、對英國在華商業利益、有無影響、（答）此在英國一部份特種商品、誠感覺難與走私之外貨競爭、但英國不擬採取何種應付步驟、但希望中國當局、能以適當方法制止走私耳、（問）英政府對遠東態度、有無變更、（答）一仍舊貫、（問）英日合作、在經濟上援助中國可行乎、（答）安見其不可行、只須對關係各國、均能有利耳、（問）外傳英國將貸款中國、建築粵漢鐵路支線一節、則屬不確、現雙方並未進行此項談判也、但中國苟能清償已往之鐵路借款、英政府或可考慮更借新債等語、賈氏末稱、過日本時、將在東京勾留兩日、會晤該國各當局、並與有田新外相、對遠東問題、交換意見云

（上海四日電）英大使賈德幹、四日上午十一時四十分、偕祕書等至市府拜訪吳鐵城辭行、晤談二十分鐘始辭出、下午六時、在華懋飯店、招待中外新聞記者、發表臨別談話、定五日晚九時、登加拿大皇后號輪、於當夜十二時啓程、經日本加拿大等地返國、

汪已由捷赴德
將在溫帶地區療養
地點尙未決定

中央政治委員會汪主席出國療養、行抵捷京後、即延醫檢驗身體、外交部昨（四）日接到駐捷克使館來電、報告汪主席在捷檢驗身體已畢、經過極爲良好、三日下午一時、由捷京使館乘火車赴德、將在溫帶地區療養、計爲三日晚即可抵達德境、至汪主席究在德國何地療養、現尙未定、

中國銀行開股東會
宋報告營業情形

（上海四日電）中國銀行四日下午三時、在銀行俱樂部、舉行第十九屆通常股東總會、由董事長宋子文主席、報告該行二十四年份營業及損益情形、計全體純益三六〇二三五七元九角八分、頃由監察人會報告二十四年份決算案、繼通過純益分配數額、及改訂章程等案、

王寵惠南下前 決再來京一行
因鼻疾未愈行期尙早

（上海四日電）王寵惠偕祕書謝執正、蕭金芳、四日晨返滬、下車後、先往就醫、並晤親友、十時許、折返高恩路胡宅休息、會晤樓天固、談晉謁蔣院長之結果、記者晤王氏於北站、王上唇紅腫、滿塗藥膏、不便談話、乃囑隨員轉達一切、據云、王因鼻疾復發、返滬繼續就醫、此次在京、勾留時日短促、預定訪晤之各同志、有未及會面者、故決俟痊愈後、再入京一行、然後來滬、候輪南下、至於再度入京之期、至少當在兩週之後云、

國民政府命令

補誌四月二日

國民政府前(二)日命令

行政院院長蔣中正呈、請任命劉復漢、孫燦榮、李綏光、張容、道雲丹、王志祥、陸敬業、朱樹森、楊慶光、林義、謝雄飛、楊維清、曹時霖、劉龍飛、許思義、馮韻翠、李隱豪、蘇堅、宋超、王蘐、徐德亮、曾富政、錢維生、朱鶴鳴、梁子超、何幹林、米裕後等二十七員、爲陸軍步兵上尉、傅克勝、蔣紹濟等二員、爲陸軍騎兵上尉、曹立賢、謝偉松等二員、爲陸軍工兵上尉、陳培藝、溫耀光、張玉成、郭振漢、王樹志、鄭德祖、劉耀中、羅耀光、朱筱庵、吳宗彩、胡亞鴻、華國章、葉震、康良祺、陳翰丞、濮頭三、盧秉恬、劉桂青、朱太元、王子良、陳德龍、楊維珍、鄭一鳳、曾　京、李國香、金佩孚、梁　奎、劉建蘇、等二十八員爲陸軍步兵中尉、朱萬鵬、吳景渭等二員、爲陸軍工兵中尉、孫天雲、爲陸軍通信兵中尉、吳文龍、史　新、廖　慨、莆學高、丁永吉、張效明、張正言、曹書秀、董清河、陳光根、陳鳳輝、張見助、正守善、楊國發、雷壎溪、吳振山、宋興安、趙時璋、何斌欽、楊振聲、梁國隆、方運振、陳廣利、車世忠、王允聖、馬鴻駿、鄧樹銀、王汝軒、孫長庚、夏國藩、王子鏡、樊鼎儒、王德興、陳立靖、丁　俊、劉忠岩、李荊山、王煦南、張朱炎、王更新、季慶仲、伍輝舆、巫光市、周得成、姚　牛、陸秋萬、王仁道、李紹欽、李錦堂、蕭得貴、周廣恩、劉得榮、何家洲、梁海波、歐光興、張柏松、郭克豪、繆華然、譚本榮、譚星煌、翟文修、盧春年、王東昆、宋常仁、陳敏文、陶邱生、王得信、申佩珍、張秀文、胡滌明、何　奎、龍振聲、趙學嘉、張念周等七十四員、爲陸軍步兵少尉、高文元、爲陸軍炮兵少尉、史鶴亭、周志清、蘇國鈞、龍履台、孫贊渭、任汝雲等六員、爲陸軍工兵少尉、劉樹良、扶貴龍、趙惠宇、劉嵐森、田慶堂、王修炎、劉煥一、王紀祥等八員爲陸軍通信兵少尉、應照准、此令

又誌三月卅一日命令

（六）司法院院長居正呈、據司法行政部部長王用賓呈、請任命徐世勳、署江蘇吳縣地方法院首席檢察官、應照准、此令、（七）任命宋沫樵爲司法院祕書、此令（八）行政院院長蔣中正呈、陸軍大學校副官章斐然、另有任用、陸軍大學校軍醫柳鑫振、另候任用、均請免本職、應照准、此令、（九）行政院院長蔣中正呈、請任命郭琦之、蘇紹文、李振漢、陳耀寰、何奇、李竹鑄、夏建寅、楊培根、孫綏先、周文章、夏興勃、吳佩明、強立文、馬煜、李秉鈞、宮其光、莊麟、王鶴、汪逢渠、阮英鑄、林日藩、李耀慈、王顯慶、黃玉山、趙靜、席煥然、周烈、黃永誠、關聚德、陳昌袗、葉琦、曹廣謨、畢季高、呂漢勃、程樹東、關陰祿、張熏亭、趙文宇、范啓瀛、王作梓、陳先正、王書修、路崇山、葛常華、金璞厚、劉德暉、周鼎、金誠敏、黃昭榮、方顒、陳治平、范國彥、湯華、張光瓊、李克煌、林鋒、劉昌太、婁紹鎧、林克濂、姚鴛宇、駱品驥、王忠輔、何光耀、周一寰、羅賢達、陳天僑、徐晉生、龍天武、吳楊官、曾鑽寰、黃道、馬子良、馬相臣、李玉熙、吳韜、徐伍、蔡玉昂、毛東湖、蔡汝慎等七十九員、爲陸軍砲兵少校、馬諍、秦誠至、田怡文、竇濟藻、鄒大華、鍾俗青、張其意、黃傑士、陳維亞、索耀華、趙子立、李文治、郭彭年、梁玉珍、胡樹馨、蔡傳聲、徐　衡、謝廣樹、黃承達、熊飛鵬、蘇　時、張繼炎、陳騰波、霍　駿、錢　立等二十五員爲陸軍工兵少校、鄭祖餘、王壽仁、郭汝瑚、馮少敏、錢鐵舒、楊周熙、孫明瑋、李昌來、沈慶增、丁敏修、李重嚴、史　說、沈蘊存、林潞生等十四員、爲陸軍通信兵少校、李謨焌、關崇志、容端甫、俞遇期、傅尚壯、黃劍平等六員、爲陸軍輜重兵少校、應照准、此令、

國民大會代表名額支配

立法院將再開會討論

國民大會選舉法、自立法院擬具代表名額支配意見、呈請中央核示後、中央常會業經決定增修原則、據悉該項原則、昨日下午業已送達立法院、即將由孫院長交付二十四人委員會、繼續起草、該會召集人傅秉常、前晚因事赴滬公幹、定於今明日返京後、即召集各委員舉行會議、重付審議、

禁煙總會公布 禁烟考成暫行辦法

獎勵升用進級記功嘉獎 懲戒免職降級記過申誡

禁煙會以民十九年政院公布之禁煙考績條例、已不適用、除已咨請政院明令廢止外、現特訂定禁烟考成暫行辦法十條、昨(四)日通令各省市軍政長官遵照辦理、茲探誌該辦法如次、第一條專辦或兼辦禁煙事務之人員、概依本規則之規定考核成績、分別獎勵懲戒之、第二條獎勵分下列四種、(一)升用、(二)進級、(三)記功、(四)嘉獎、第三條懲戒分下列四種、(一)免職、(二)降級、(三)記過、(四)申誡、第四條應行獎勵之事項如左、一、確無烟苗發現者、二、查緝認眞、迭次破獲私運烟土、或毒品者、三、查禁認眞、境內確無製造毒品私售烟土者、四、查禁認眞、境內確無吸用毒品及無照吸煙者、五、戒煙認眞、境內受戒煙民比例較大者、第五條應予懲戒之事項如左、一、查剷不力、境內仍有煙苗發現者、二、查緝鬆懈、境內仍有私運煙土及運售毒品未能破獲者、三、查禁疏忽、境內仍有製造毒品私售烟土者、四、查禁不力、境內仍有吸用毒品及無照吸煙者、五、戒煙玩忽、境內受戒煙民比例極小者、第六條對上級限令定期辦竣事項、有意違誤、限期或迭經訓令督促、而仍前玩忽、以上兩項情節重大者、由禁烟總監、予以撤職拿辦之處分、第七條、考核獎懲每六個月舉行一次、由各級專辦或兼辦禁煙機關、按期彙報遞呈軍事委員會委員長兼禁煙總監察核行之、應獎應懲之人員、如應送各院部備案者、依照其他法令之規定辦理、第八條、本辦法之進級降級依其現在之俸給進支、或降支一級、第九條、本辦法規定之記功獎勵、得與記過處分互相抵銷、第十條、本辦法規定之嘉獎申誡、以書面或言辭爲之、

司法官退養金

條例草案已通過 分自請與強制退休兩種

司法行政部草訂之司法官退養金條例草案、業經該部部務會議通過、即提請司法院會議討論、按司法官退休之後、給與退養金、德法等先進國、均有此項立法先例、而我國法院組織法第四十三條、與現行法院組織法、亦有是項規定、司法行政部即係參照德法立法例、訂此項條例、據探悉、其內容對於司法官退休規定有兩種、一、自請辭職、二、強制退休、前者即法官任職、在十五年以上、因積勞不能服務而辭職者、後者係法官年逾六十、年邁力衰、對於繁重之訴訟事件、難免不致遺誤、國家得勒令退休、以上兩種退休、均由政府給予退養金、蓋法官之生活、異常清苦、其因積勞不能服務、或因年邁力衰、辭請退休、政府如能給與退休金、則司法官因生活有保障、益能安心工作、國家因所費有限、能提高司法官工作效率、於司法前途、甚有裨益、院會當能通過見諸施行、

中央與地方農場 技術合作辦法

實業部製定公布施行 教部令所屬轉飭遵照

教育部准實業部咨開以我國近年農業衰落、亟應先從增加生產、改良品質着手、而農事試驗之整理、與農業技術之改進尤爲當務之急、本部前於二十一年一月設立中央農業實驗所、以爲全國農事試驗研究之總樞紐、數年以來、規模粗具、茲爲謀中央農業實驗所與各地方農場密切聯絡起見、特制定技術合作辦法、公布施行、惟各學校及教育文化機關所屬農事試驗場係屬貴部主管、擬請轉飭依照該項合作辦法、共策進行、以便聯絡改進、除咨行各省市政府轉飭省市各地方農場遵辦、並令行中央農業實驗所遵辦外、相應檢同技術合作辦法及各學校教育文化機關所屬農場一覽、咨請查照轉飭遵照、該部據函、昨已分令各省市教育廳局轉飭中等學校各農場遵照、茲誌該項辦法如下、

合作辦法

一、中央農業實驗所與各地方農場專謀技術合作並不干涉各該場現有行政系統及其經費預算、二、中央農業實驗所對於各地方農場技術合作之事項如下、(一)由中央農業實驗所將試驗研究已具成效之、甲、改良農作物之種籽、乙、各項病虫害防治方法、丙、輸入並製造各項牲畜血清等、與各地方農場訂定合作辦法從事推廣、(二)由中央農業實驗所就各地方農場需要情形、隨時派員視察以便商酌、(三)由中央農業實驗所就實際需要情形分別舉辦各項討論會召集各地方農場主管人員參加討論、其辦法臨時擬定通知、(四)由中央農業實驗所就實際需要情形分別舉辦各項講習會召集各地方農場技術人員、予以短期訓練、以求技術進步、與統一、其辦法臨時擬定通知、(五)其他各地方農場請求研究事項、三、各地方農場對於中央農業實驗所之技術合作、應履行左列各事項、(一)中央農業實驗所之改良農作物種籽發交各地方農場、應按規定日期將試驗成績、及辦理經過函報中央農業實驗所、(二)中央農業實驗所之農情調查、各地方農場有代爲調查及報告之義務、(三)各地方農場對於各項試驗研究如有新發現及特殊情形、應隨時函報中央農業實驗所研究參考、(四)其他各項農業技術合作如病蟲害防治牲畜血清介紹等項應將辦理情形、按規定日期函報中央農業實驗所、四、本辦法所稱地方農場係指全國公私立大學農學院、農業學校之附屬農場、各省市廳局所屬之農業院、農林局、農業改良場、及普通或特種農事試驗場等而言、五、本辦法如有未合事宜由實業部修正之、六、本辦法自本部公布之日施行、

二屆受訓縣長 今日一律入所

明日在軍校行開學典禮 蔣院長出席訓話

內政部縣市行政講習所第二屆受訓縣長一百二十八人、業已全數報到、定今(五)日一律入所、明(六)日上午八時、在中央軍校、舉行開學典禮、屆時蔣院長、將出席訓話、

實部調查

全國土石事業

實業部以各省市主管礦業官署、應於每年一月七月、將商民採取土石、呈經核准、及呈報停辦興該各案、查明列單送部、以備查考、現各省市對此項土石採取調查、仍有少數官署依照土石採取規則、第十六條暫行停止或撤銷、迄未辦理、該部爲明瞭全國土石事業起見、特再咨請各省市、將截至二十四年年底止採取土石、呈經核准、或呈報停止或撤銷各案、詳細查明送部、以備稽考、

交部派員

視察滬漢航政

交通部爲明瞭各地航政之設施情形、擬分別派員赴各地航政局視察、昨日以部令指派黎尙武爲上海航政局視察員、仵耀奎爲漢口航政局視察員、並飭卽日前往到差、

二十五年 總預算案

月內可編竣

二十五年度卽將開始、所有國家總預算案、據悉、現已着手編製、對於教育建設等費、下年度起聞將略有增加、該案照例在本年六月以前、須編竣送中央及國府主計處、大致各機關在本月以內、可將該項預算編製完竣、

滬蘭西上機 改今日東飛

(蘭州四日電)歐亞滬蘭綫星期五西上機、改星明日東飛、其他照舊、

郵局代換法幣

三行與郵局訂立合同。

自法幣推行以後、全國各地均已遵行、成績卓著、茲悉中央中國交通三銀行、以邊遠及交通不便之地方、無銀行設立地方、每感兌換法幣之困難、乃特與郵政局訂立代換法幣合同、給予若干手續費、以免損失、該項合同頃已送由財政部轉咨交通部郵政總局轉儲匯局照辦、以收實效云、

德王返百靈廟

將召集蒙旗代表開振務會 潘王明日晉謁林主席

(北平四日電)德王電包悅卿、刻已返百靈廟、即將召集各蒙旗代表、開振務會議、俾籌款救濟蒙災、並令包在平向各慈善機關籌募、包定日內召蒙古旅平同鄉商募款事宜、並定下週招待中外記者、報告蒙災乞各方援助、綏蒙政委會副委員長潘王及沙王阿王巴王三代表、於三日午刻謁見蔣院長請訓、茲悉國府林主席、亦已批定於明(六)日上午十一時在國府接見潘王及三代表、因潘王等此次係團體入覲、故特由典禮局規定觀見禮節、並已派定文官參軍兩長引導陪見、屆時將由蒙藏會黃委員長陪同潘王等前往、

馬鴻逵 今晚赴滬

甯夏省主席馬鴻逵、來京數日、所有各關係院部會長官、均已分別訪晤、馬氏因事須赴滬接洽、定今(五日)晚乘夜車赴滬、一行、十五路軍駐平辦事處長白健民、將隨往、

孔祥熙 赴錫遊覽

(上海四日電)孔祥熙四日晨、由京、過無錫下車、至黿頭渚等處遊覽、晚八時五十分抵滬、

懲罰辦法

財部嚴定

財政部前訂定菸酒稅徵收提獎辦法、已呈由行政院轉國府備案、並規定補征尾欠及退還押款不得提支、國府據情已核准備案、並轉令財政部、其征不足額或舞弊短收者、應嚴定懲罰辦法、以示警戒、聞財部據情後、即將着手擬議云、

二天油 能治百病
主治：中風中痰、猝然暈倒、頭痛肚痛、感冒傷風
[illegible]瓶一三角
上海總行：北四川路中老靶子路口 二天堂
南京各藥房商店均售
總經理 大康洋貨號
城內建康路黑廊巷望鶴樓一號

法擬將德和平計劃 提交國聯政院審核

佛蘭亭草擬對德備忘錄覆文 主張洛約國於下週召集會議 英不贊成提早開會

(巴黎四日路透電)據負責方面消息、法外長佛蘭亭、現正草擬對希特勒備忘錄之覆文、內將含有對案、星期一將提交閣議核准之、

(倫敦三日哈瓦斯電)法國擬將德國和平計劃、提交國聯行政院審核、如或提出對案、亦擬一併交由行政院加以研究、頃據可靠消息、艾登外相、昨日與法使考賓、比使馬希安會談之後、業已贊成法國此項辦法、英京消息靈通人士、以爲德國和平計劃、旣特與洛迦諾公約各簽字國有關、並且牽涉國聯共他歐洲各會員國、自以交由行政院討論爲宜、儻由洛迦諾公約各簽字國、繼續談話、實尤爲愈也、此在外部人士、亦謂法國若能率先將歐洲和平建議計劃、全部移交國聯範圍內處理、則英國輿論、必一致爲之後盾、不但英政府之職責、可以爲之減輕、即德國宣傳運動、對英國輿論之影響、亦可從此終止、且德國和平計劃、經國聯參預之後、則所擬訂立之互不侵犯公約、即可按照集體安全制度、而成爲互助協定實有百利而無一弊也、

(巴黎三日哈瓦斯電)法國駐英大使考賓、駐比大使拉勞許、駐德大使彭顧駐義大使尙佃蘭四人、已奉外長佛蘭亭電召返國、當於午後三時半在外部舉行會議、就德國備忘錄所造成之局勢、有所討論、至六時四十分始畢、散會後、官方聲稱政府堅持洛迦諾公約各簽字國二次會議、務當於下星期中召集開會云、據探悉外長佛蘭亭對於德國備忘錄、現擬提出對案、刻方會同外部僚屬、從事草擬、甚爲忙碌、擬將此項對案、連同德國備忘錄、一併交由國聯行政院審核之、蓋德國備忘錄所載和平計劃、不獨與洛迦諾公約各簽字國有關、且涉及國聯共他會員國、自以由行政院處理爲宜、關於此事、內閣當於下星期一開會決定之、惟不論如何、當俟法國衆院改選後、國聯行政院、始可討論此事也、此際外長已向英比兩國政府、堅請儘早召集洛迦諾二次會議、俾將德國備忘錄共同加以研究、開會地點、或在巴黎、或在比京、在所不拘、至於洛迦諾協定草案、所載臨時制度、德國旣已拒絕不接受、則洛迦諾公約簽字國、應採何種步驟、亦將由會議提出討論、此項會議舉行之時、義大利決派代表出席、此會已由該國政府向佛蘭亭提出保證矣、

(巴黎三日海通電)法國駐外大使、今晚舉行討論後、據稱法政府、將堅決要求洛迦諾四國代表、在下星期內舉行會議、

(巴黎三日路透電)駐德義英之法大使、今日午後、集於外部會談三小時之久、衆殊注意此舉、三大使以可能的極廣泛狀態、討論一切、法人各界、終信洛迦諾公約國、必在下週舉行會議、其地點大約在巴黎、此間英人各界、則以爲比京更爲相宜、聞英外部殊不以早日開會爲然、

(羅馬三日海通電)據此間權威方面聲稱、洛迦諾列强將於最短期內在比京舉行會議、此乃法國建議之反響、關於此事、業已開始談判、義國或將參加云、

英法比三國 參謀部談話

艾登保證不致增重政治意義 德報警告英援助法比

(柏林四日海通電)德國外官式之外交政治評論報、昨日發表警告、稱英國於現時和平努力、萬一失敗後、準備援助法比兩國之公文兩件、業已遞出、其一關於各該國參謀部之討論、另一係正式承認援助、該報以爲自德國之立場而言、如果各該國逕自進行談判、而縮成多邊協定、尤其是如果係屬軍事性質之協定、則對於一切重要問題之滿意解決、必將更感困難、此種程序、於德國業已提出具體和平建議、並表示極欲與各國和衷共濟之後、方始提出、尤難瞭解、英國此舉、實屬毫無理由、須知德國旣已供獻實際建議於法國、即可證明其善意、此層即英國報界、亦嘗法國、毫無恐懼之理由、故擬議中之防衛措置具本身亦屬多事云、

(倫敦三日路透電)政界豫料週末可望安靜無事、外相艾登、今日在下院所發之保證聲明、英法比三國參謀部間之談話、并不增重英國之政治義務、衆意此言、大足安定人心、首相包爾溫、已赴迄葛斯、惟艾登今晚仍留外部、本日訪之者、有義使格蘭第、聞格氏復向艾登保證義國願尊重英國在亞比西尼亞條約權利之整個全部云、同時據柏林電稱、德政界不欲批評艾登之言論、消息靈通各界、則對於當德國正將作一種新建設性姿勢以奠定和平時、而艾登堅主進行參謀部間之談話、均表示失望云、

英孟却斯德城 中國藝展開幕

郭泰祺鄭天錫均有演說

(倫敦三日哈瓦斯電)孟却斯德城美術院、舉行中國藝術展覽會、本日開幕、郭泰祺暨鄭天錫等、均往參加、先由郭大使致開幕詞、略謂中國建設事業、在國民政府所定計劃之下、循序進行、其物質方面之進步、賡續不已、渠信由此進步、所獲結果、孟却斯德城工業、當亦同享其利云、鄭專員則先對孟却斯德城美術院致謝詞、嗣謂中國藝術、並非以武功造成、乃因其人民富於希美心理、愛好和平、崇向正義、尊重道德、歷四千餘年、而仍繼續勿替、故能產生此種藝術也云、

艾登延見 義大使

商談查那湖權利問題

(倫敦三日哈瓦斯電)外相艾登、曾于本日午後、延見義國大使格蘭第、有所商談、格蘭第又曾與外次文西泰舉行談話、據一般人所知、義使係向艾登與文西泰切實聲明、義軍佔領亞比西尼亞國查那湖區域後、對于英國在該處所有利益、決不有所妨礙云、艾登午後、又曾延見羅馬尼亞外長蒂杜樓斯哥、

(羅馬三日哈瓦斯電)自義軍在亞國北路攻克貢達城後、已與查那湖流域英國勢力範圍相逼近、英國在該處之利益、係以一九二五年英義兩國議定書爲根據、半官式義大利人民報、頃載名記者蓋達一文、就英義兩國前此所訂之各項協定、加以分析、謂此項協定、自有其界限、在此界限之內、義大利儘有討論之餘地、蓋英國在查那湖流域之權利、係以水利的爲限、而義國之權利則爲土地的、且按之一九二五年、英義兩國議定書所規定、義國政府得在某種條件之下、准許英國建築道路橫貫亞國西部、自查那湖至英埃蘇丹邊界爲止、由此可知英國在查那湖一帶、固無任何主權也云云、

義否認亞軍 在阿山基獲勝

阿湖南面亞軍且戰且退 義機五架仍飛亞京擲彈

(亞斯瑪拉四日海通電)此間對亞國所稱、業已在阿山基以南獲勝消息、斥爲揑造、惟亞軍作戰之勇敢、則爲此間軍事觀察家所承認耳、據指陳亞皇所部、業已退至阿山基湖南面、現猶不斷受義軍砲隊轟擊、義軍節節前進、亞軍後衛、且戰且退、義方並稱阿山基全區民衆、均對亞皇不滿、此事頗足增加亞軍作戰之困難云、

(羅馬三日海通電)據第一七四次正式戰報稱、阿山基湖以南敵軍現正向後撤退、並稱亞軍刻受我軍窮追、並受飛機轟炸、伊里特里亞第三團、已與斯特拉斯所部聯隊、取得聯絡、亦在貢達駐下、該報告最後謂南路前線、現無消息云、

(亞京四日哈瓦斯電)今晨七時二十分、有義機五架、飛至此間飛機場上空拋擲炸彈、至七時三十五分始行飛去云、

義亞兩國 成立新諒解

十三國討論和平問題 義允派代表參加會議 ◇十八國會暫不召集

(羅馬四日海通電)據義大利日報宣稱、義大利與阿爾巴尼亞兩國間、最近成立之諒解、重行規定兩國間之財政經濟與商務關係、共中共有協定十二件、均已送交義國國會審議、阿國財政、將由義國協助、而使之健全、其第一步辦法、即由義國予以特別借款、以充阿國烟草專賣之經費、其他關於阿國農產品擴充市場、及擴充義阿商業範圍、亦有詳密規定云、

(日內瓦四日路透電)此間義代表已將其政府答覆十三國委員會主席馬達里加之函、錄送國聯秘書處、按馬氏前函請義政府與之討論東非和平問題、義政府覆稱、擬於復活節假期後派一代表參加十三國委員會會議、同時國聯秘書處發表十八國委員會主席一函內稱渠不欲如原議於四月四日召集會議、而擬由十三國委員會覓求恢復和平行動之結果云、

(日內瓦三日海通電)國聯十八國委員會、對於增加對義制裁問題、原定三月初旬、即應有所定議、茲據該會主席分函、該會各委員稱和平談判、已在進行、須俟國聯行政院明瞭其結論後、始可擇期舉行會議云、

美將步英後塵 開始建造新艦

代海長史氏對記者發言 但對太平洋行動未談及

(華盛頓三日路透電)海長史璜生患病多時、部務乃由史丹德雷代理、今日史氏與副國務卿斐利浦斯晤談良久後、告新聞記者、美國將儘速開始建造新艦、以代替年齡過高之戰艦、英海部已獲批准經費、將於一九三七年造新戰艦兩艘、美國亦有此同樣舉動之理由云、美國海軍、是否欲得關於太平洋防禦工程之新協定、抑美國對於現有地位之終了、表示滿意、任令美英日三國、今後在其太平洋島嶼上、有經營海軍根據地之行動自由、則史氏概未言及之、史發此言時、出席倫敦海會之美代表台維斯適在側、台氏謂上週倫敦所簽定之新海軍條約、並未限制將來戰艦之型式、但渠以爲此約、乃一進步、因其已澄清因日本聲明廢止華盛頓與倫敦原有條約而起之空氣也、美國不欲發起關於太平洋建築防禦工程之討論云、

德備忘錄全文〔續〕

四、所謂德國方面自動的放棄其對於西方諸省之主權者、實爲凡爾賽和約强迫指揮之結果、而此公約所產生者、厥爲德國人民遭遇之嚴峻壓迫、關於此層德國因萊因佔而受之可怖的苦楚、可供參考焉、如英國政府、得以爲凡爾賽和約壓迫之問題、間或有之、但洛迦諾公約則不然、德政府於此不得不設問話答之曰、試問曾有一大國、肯自動而無外界壓迫的放棄其主權、而並放棄其自保邊界之最原始的權利者乎、德國忍受此種境遇、十七年矣、一九三五年五月二十一日、德當局猶佈告於衆曰、德政府認不駐兵區域、乃一個主權國對於歐洲和平之最大的供獻、苟洛迦諾公約其他簽字國、願意遵守此約、則德政府亦願遵行此約之各種義務、三月二十四日、德政府發出牒文、指法俄互助公約、使洛迦諾公約喪失其法律與政治上根據、并喪失其所以存在之條件、此事詳情、無待贅述、因其無疑的導成歐洲爲軍事聯網之趨勢、與成立眞正國家社會之精神之意識相反也、由此一般軍事聯盟、勢將發現可釀成世界最可怖而最無意識的戰爭之局勢、此種大危險、現漸臻甚、此爲若干大國所造成之發展、而非一國政府之權力所可阻止之、但各國政府在其自己主權範圍內、實負有防衛自己、以預防由歐洲軍事與政策而起的倏來事變之責任、是以德政府宣布自己不復爲洛迦諾公約所拘束、而恢復其在德國全部領土上之主權、德政府不能將其所行保障本國安全、且僅於德國土地有關、而不危及他人之計劃、提供一個團體之考慮、蓋此團體、僅能裁判武力方面、而非政治方面、今日國聯行政院已割之法律方面、僅能裁判武力有妨礙此問題法律裁判之決議矣、上說乃愈信而有徵、

德政府且深信此種判決、決不能對於歐洲安全問題之建議的解決、有積極之供獻、縱不完全阻止解決、亦將使解決愈感困難、故德政府在此點上、亦猶他國之提出、完全使德國獨荷擔負之洛迦諾建議者、不能見有益于歐洲安全問題、眞正遠大建設的解決之任何供獻、但僅見岐視大國之因素、致永遠和平、成爲疑問耳、凡以一方面的擔負加諸德國、即對視德國之各種建議、德國必不能接受之」、

德國從未有攻擊法比之意、觀於法國之龐大軍備與其東疆之雄壯炮台、專就軍事觀察點言、對之攻擊、實無意識、此固人所共知者也、因此理由、法政府召集各國參謀部立即討論之意旨、深爲德政府所不解、如在新安全公約成立以前、各國參謀部即有此佈置、則德國惟有視爲足以發生重大妨礙而已、依德政府之意見、此種佈置、僅應爲洛迦諾公約五簽字國彼此互助政治義務之結果而發生、且應僅以嚴格相互爲根據、德政府又以爲爲獲致較易的解決起見、目前複雜難題、必須依照所抱之目的而分別之、然後再提出下述基本問題、此歐洲外交之目的、豈在歐洲分野乎、果爾、則其不宜於和平之永遠担保、已有明證、歐洲國家、豈將分爲有較多權利者、或有較少權利者、分爲有榮譽者、或不榮譽者、分爲自由者、或受桎梏者而以若干新形式、或改正的形式、維持而繼續之乎、抑歐洲各國政府將勉力以種種之代價、完成歐洲各國間眞正建設的局勢、而成立永遠與穩固的和平形式乎、德政府僅可參加後者、蓋依德政府之意見、後者乃唯一建設性質之計劃也、

德政府茲以極深切之信任、及其人民極誠摯之志願與期望、作此宣言、德政府以爲歐洲政治家之工作、應分爲三個時期、即(一)逐漸甯靜空氣、以便議訂談判程序之時期、(二)實際談判、以謀歐洲和平之時期、(三)處理需要的補充工作、以固歐洲和平之時期、至於所需處理的問題、如軍縮經濟等、其內容與範圍、不能亦不應預先決定或限制之、德政府茲提出和平方案如下、(見前另電)德政府以爲在謀取歐洲和平之大工作完成後、應努力以實際方法、制止軍備之無限制的競爭、如此不僅可減輕各國財政與經濟之地位、且可緩和心理作用、德政府不信普遍解決之各種軍備問題之計劃、以其必歸失敗也、但信業已舉行之談判、及在海上軍縮範圍中、業已成就之結果、可發生使人受益、使人興奮之影響、

故德政府提議今後宜召集種種會議、各種會議、應備具有一種明白規定之目標、並提出下述各項爲各種會議之立即而切實的工作、(一)禁止瓦斯彈毒氣彈燃燒彈之使用、(二)禁止對於在軍隊中中等炮或重炮射程外之任何不設防地方、擲落炸彈、(三)禁止以長射程之砲轟炸戰區二十公里以上之城地、(四)廢除並禁止大型坦克車之建造、(五)廢除並禁止大口徑重砲之建造、如由此討論或協定、而得堪以更進一步縮減軍縮之可能、則當利用之、德政府準備接受凡在國際有效之此種解決、德政府相信在軍縮途中、縱僅採行第一步驟、亦足在國家關係上及信任恢復上發生甚大影響、此實商業發展與繁榮之先決條件也、

德政府準備在政治條約締結後、立即以建議之精神、與其他有關係國、互換關於經濟難題之意見、而供獻其能力所能及者、以改善歐洲與世界之經濟狀況云、

德國覆文、末稱德政府確信此項和平方案、可開闢途徑以達到新歐洲在各主權國間相互尊重與信任的基礎上之改造云、

(完)

太平路吉祥街

天寶綢緞局

電話 二二三〇七

大減價 大贈品

今日特加花色犧牲品

銀的花旗袍料減沽三十四元 原價五十四元

金鋼緞旗袍料減沽拾八元 原價二十八元

軋花絨旗袍料減沽拾二元 原價二十二元

犧牲品

金銀緞旗袍料	每件二元九角	每客限購一件
不退色印花綢旗袍料	每件一元六角	同上
男式衣料眞絲博士呢	每尺三角八分	每客限購一丈四尺
電影呢旗袍料	每件九角	每客限購一件
新生呢男袍料	每件九角九分	同上
各色格子布	每尺三分	每客限購一丈
條子軟府綢	每元二丈	每客限購一元
毛嗶嘰中山裝制服	每套十六元	每客限購一套

三元以上 三角浴毛巾一條

六元以上 有蓋熱水杯二只

十元以上 二磅熱水瓶一只

廿元以上 上等二寸手提箱一只

犧牲品及批發恕不贈送

男女衣料 藝術裁製

花色齊備 中西服裝

美商合衆汽車公司

一九三六年式
奧斯摩別爾新車到京

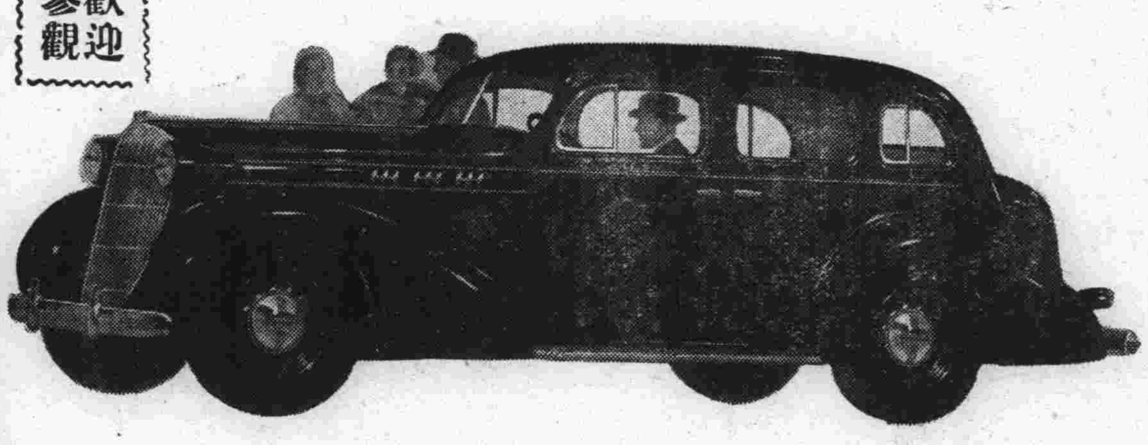

歡迎參觀

地址　中山北路（韓家巷口北）二百十二號

電話　一三三六〇三號

謹啓者本公司茲爲擴充營業國府路舊址不敷應用現已遷至中山北路二百十二號特設樣子間及修理部並陳列一九三六式奧斯摩別爾今擇於本月五日（星期日）上午十時至下午二時敬備茶點恭請 駕臨參觀

美商合衆汽車公司謹訂

經理

美國通用汽車公司各種上等汽車
奧斯摩別爾轎車
德國別立志卡車
奧博爾轎車
其姆西卡車

好萊塢

好萊塢新花樣

作曲家換口味

要使美國音樂中國化
郎攝製中國音樂電影

好萊塢名作曲家佛里歇爾係「瑪麗玫瑰」（由珍妮麥唐娜和納爾遜艾迪主演），「藍貌」和「三劍客」等片的作曲人，爲了要使美國的音樂中國化，曾在香港居住了兩年，並在廣州市住了幾個月，最近方返好萊塢。

他以爲現在的美國音樂太黑人化，必須更換一下口味才好，那麼，最適當的代替品，就是中國的樂調了。

據說他正想使好萊塢的製片家大規模地到中國來攝取一片，才能抓住「中國音樂的美麗和音律」。

佛里歇爾將攝的一部中國音樂電影，題名爲「歌女」，他已作成的一部份的樂譜，劇內起始是在香港，再轉移到紐約，然後由紐約重返香港，目的是要使中美音樂調和起來。

「我們在好萊塢，原也可以動手布置中國的佈景，可是我不要這樣做，因爲這樣等於閉門造車，侮蔑了中國的眞實的風光」，他曾這麼說。

他又表示懂得中國音樂的人才是太少了，不過中國的音樂是非常不易懂的。

如今他已在覓求一中國能歌唱的女郎，以担任本片的主角。

介紹

天一公司

幾位電影從業員

（張雲）女性，嘉興人，十九歲，曾在聯華助演「時勢英雄」，行營電影股助演「再生」，入天一後，即主演「花花草草」，演技極佳。

（張時隱）女性，嘉興人，十八歲，爲播音界著名歌星，芙蓉團台柱，現入天一，助演「花花草草」，日昨起已開始上鏡頭矣。

（姚萍）男性，台山人，在快活林，文化，上海諸公司中，曾主演多片，成績均佳，「花花草草」中，飾一要角。

（張振鐸）男性，紹興人，入天一已十餘年，主演之片達數十部之多，依彼之性格看來，彼演反派更爲適宜。

（沈勇石）男性，蘇州人，爲中國有數之開麥拉曼，因有十餘年之經驗，故技術甚佳。

小消息

新街口世界處於影院競爭暗潮劇烈中，專映舊片，觀者寥寥，門庭冷落殊爲悽慘云。

＊

國民下期開映「烏鴉劫」此爲該院繼「古屋奇案」，後又一恐怖片，將來定必轟動首都也。

＊

新都首都，昨日開映「摩登時代」場場客滿，可見卓別靈誘人魔力之大。

特寫

世界電影之宮

（下）

無數的少女犧牲色相去換取麵包

這裏：豪華富貴的背面是可憐的

好萊塢到底怎樣？

你們知不知道：

再有各式各樣的玩意兒，做着各種不同的遊戲，這個大娛樂場是一般明星們常去的地方，同時在影片中還可做穿插的背景。

影業公司到處林立着，這似乎已成爲好萊塢必不可少的條件了，他們時常費了巨大的資本，來製造大規模的內外景。內景的宏偉，有巴黎式的大劇堂，最新式的監獄，和飛機，汽船的佈景，至於外景更有人工做的各國村落圖型。當開拍電影的時候，導演的工作是最重要的，他有時須用着活動椅或傳音機來指揮遠方和高空演員的表現，攝影師也得坐在升降梯上攝取這類演出。

在另一方面，電影院却並不繁多，爲的好萊塢是製造影片的工業場，從來不注重在本處放映的電影，比較富麗的戲院，那便是中國戲院（Chincso Theater）了名貴的影片，都在這裏初次開映的。

好萊塢是美國的一個暴發戶，許多生活在安逸裏的明星們，永遠是享盡了物質文明的快樂，燈紅酒綠，照例是他們生活的象徵，一切的一切，正和我們的電影中所見到的一樣。

榮華豪富的背面，好萊塢也是可憐的，無數的窮苦者屈於捱飢抵餓的當中，無數的少女犧牲了色相，去換取麵包的代價，無數人在一批批失業……

那永遠蔚藍的加里福尼亞底天空之下，好萊塢依在洛杉磯城畔，早上快樂的太陽照耀着，晚間金色的星兒爛爍着，衣冠楚楚的男女，他們正是影迷所崇拜的一顆顆明星，坐着流線型的汽車穿往着，好萊塢不過是這樣一個狂歡的好萊塢。

曼達主編

中國童子軍總會童子軍幹部訓練班通告

第一號

本班業經正式開始辦公，班址在黃埔路舊砲標，電話總機二一九二二號，恐未周知，特此通告。

一品飯店啓事

本店爲擴展營業起見已實行改組吸收股金所有以前主持人員概行更動經理暫由方振擔任至於房主龔雲村除始終以房主關係向該店取得租金及貸款轉償銀行戚友債務股息外不負其他責任此啓

南京市政府第一六〇期公報出版

南京市政府公報第一六〇期出版本公報內容編制計分委令法規公牘布告統計特載附錄各欄材料豐富編輯新穎每月出版一期現第一六〇期業已出版定價每本大洋一角本市開明圖書教育用品社及正中書局均有代售如欲定閱請向市政府秘書處編輯股接洽可也

倪光和律師受任中山東路中華池盆浴堂常年法律顧問啓事

茲受上開當事人之聘如有侵害該池一切法益本律師當盡依法保障之責

該池地址大行宮　電話官房二三一九四　營通二一六四六

事務所　西華門頭條巷春和里一號　電話二二五八六

南京昇州旅社開幕啓事

本社開設首都昇州路許事街地點適中交通便利房間高敞定價低廉特爲顧客便利起見特闢華麗禮堂包辦筵席及家常便飯宵夜小喫隨時俱備精美無論本社開張伊始所有房金飯食格外克己長期包月更加優待客損茶水暫不另外收費侍役聽賞絕對不准需索各界惠顧極誠歡迎特此敬啓

◆地址：昇州路許事街

◆電話：五一七五四

國民政府軍事委員會禁煙委員會總會通告

特委員長兼禁煙總監奉令辦理禁煙事宜已定有種種法令尤其是對於禁毒立法最嚴原定兩年禁毒計劃已過一年民國二十五年年底禁絕毒品期限轉瞬快到按照禁毒治罪暫行條例凡製造嗎啡高根海洛因及其化合物或配合而成的各色毒丸等及運輸販賣或意圖販賣而持有前列各項毒品以及意圖營利爲人施打嗎啡或以館舍供人吸食毒品者一概都處死刑就是未遂犯也要辦罪至於施打嗎啡或吸用毒品的在二十五年內也要處三年以上七年以下的有期徒刑還要限期交醫勸令戒絕若是自願投戒在二十五年內戒絕後而再施打或再吸用的就要處七年以上的有期徒刑再限期交醫勸令戒絕倘於這次勸戒戒絕後又於二十五年內再犯施打嗎啡或吸用毒品的就要處死刑了一到二十六年就是初次施打嗎啡或吸用毒品的也一概處處死刑若是製造運輸販賣或意圖販賣而持有毒品在二十五年內就要一律處死更不消說得了還有幫助他人施打嗎啡或吸用毒品的不管主犯是初犯或再犯也不論甚麼年份一概都要三年以上七年以下的有期徒刑，有製造販賣或意圖販賣而持有專供施打或吸用毒品之器具的也不論甚麼年份一概處七年以下有期徒刑凡毒品人犯更自褫奪公權一年以上十年以何並沒收財產的附加刑眞是十分嚴厲去年老早就把這條例佈告周知並已出各處有軍法職權的機關把判處死刑的毒品罪犯隨時宣佈着實不少蔣兼總監的意思眞祇望全國人民都知下戒凡製造運輸販賣毒品的和意圖營利爲人施打嗎啡或以館舍供人吸用毒品的都各早早改業死裏逃生就是施打嗎啡和吸用毒品的本人也應該早早回頭自行戒絕何必定要犯法更心苦捱到二十六年甘受死刑呢政府禁毒這樣的森嚴探捕更異常周密倘若輕於嘗試決難倖免本總會承蔣兼總監的命令促進禁毒要政實不忍見死不救特再把條例搬引出來並苦口婆凛向全國民衆切實警告光陰一天一天的過去了死期一天一天的到臨了各色犯毒的人們趕快各尋生路吧！此佈

律師傅況鱗受任南京日報社常年法律顧問通告

本律師茲受任南京日報社理事長喬一凡先生聘爲該報常年法律顧問嗣後關於上開當事人之一切法益本律師負依法保障之責特此通告

事務所南京朱雀路一一九號　電話五一四二四

五華牌上等香烟

每包祗售大洋五分

空殼可換貴重物品

〔另有軟木烟頭裝仍照舊價出售〕

潮聲

元

第二十一期
1. 本刊每逢星期六出版。
2. 本刊暫由楊易心主編。
3. 本刊公開的歡迎外稿。
4. 本刊通訊處籠子巷五號

創作不是容易的事

楊易心

創作不是容易的事。這句話，我時常對友人說起，然從沒有透切的說明過，今特廣泛的談一下。

文學能反映人生推進社會，暴露現實的醜態，所謂負有「褒貶」之責，它能夠反映着宇宙間人類生活的種種複雜面目。能指示我們向光明的闊地前進，亦能引誘我們墜入無底的深淵。

我們明瞭了文學負有重大的使命，當然也知道一位文學家創作一本能夠反映社會指導人生的作品是如何地艱難？一部能引起全世界人注意的作品，它的內容有着一切數不盡的類同點和無窮無盡的差別點，明白地告訴我們這創作者就是書內的主人公，如西萬提斯的「吉訶德傳」，高爾基的「我的大學」，巴比塞的「光明」，巴爾扎克的「窮親戚」雷馬克的「西綫無戰事」，託爾斯泰的「和平與戰爭」，戈郭爾的「死去的靈魂」，安爾退夫斯基的「罪與罰」，魯迅的「吶喊」，矛盾的「三部曲」，這都是描寫實生活的狀態的，即是親歷其境的寫實，沒有虛僞，不像那些神怪武俠小說，「空中樓閣」，引害讀者。

一部偉大的作品，能加深我們的意識，擴大我們人生的理解，具體表現我們的情感，它好像用了一種聲音對我們說：一切理想和行動，以及整個的精神世界，都是從人類的血和腦中創造出來的。它好像是熊熊的火焰，能夠燃燒着全世界多數讀者的心靈，感到時代和內心苦悶的共鳴。

我們絕對相信，創作不能潦草從事，雖然文學的本能，凡是一個人，都有自然的流露，但縝密地研究起來，不過是少數人的天才而已。如鄉下姑娘將日常瑣事及道聽途說的新聞編成美麗動聽的山歌及情調；幾歲的孩子能說：「媽！月亮在笑啦！」「昨天像飲醉了酒呢？」……這祇是少數人的自然的流露，決沒有一個不讀書無經驗閱歷昏守終日的人，寫得出一部驚人的文學作品？然而，在目前中國的文藝界里充滿着「文學作家」，我們將這些「作家」像用顯微鏡分析細菌那樣地觀察一下，便可知道許多「作家」在文學上沒有堅決態度和熱烈的主張，想像力是非常貧弱，創造的作品離不開都市醇酒，美人，洋房，汽車，中心意識是異常混雜，只是公子哥兒小姐們的消遣品而已。還有許多「作家」爲了生活手不停筆的寫，寫出來不管它影響社會怎樣，只要它能夠換得麵包；還有若干「作家」高唱復古，提倡遺產清算，搜集古板本，複印古插圖，考證古人降生年月日時及名姓異同，升官發財的歷履表，標點從故紙堆中搜出的名人信扎及言論集。更有許多「作家」在幽默的圈里翻觔斗。挖取小市民階級層的腰包……。然而，這種違反時代意識的舉動，畢竟不能得着廣大讀者的同情。但我們亦要明白現實的環境，不允許一部偉大的作品產生，這是一大原因；我們當然要給予「作家」們一個諒解。

可是，處於這國勢阽危的民族，鎖住喉管的文壇上，前進的作家，有言不敢說的今日，尚有許多青年人將學業擱棄，跟着一般自命老作家搖旗吶喊，粗製濫造，今天寫篇「妹妹我愛妳」的情書，明天寫篇「咖啡座談的藝術性」的小說，後日來篇東湊西拉令人難懂的小詩，居然以青年文學家詩人自命。這眞是可笑亦復可憐！更有許多許多想踏進文壇不得其門而入的青年，終日埋頭寫作，將寶貴的光陰葬送在「沙……」的筆觸紙聲中。還有許多青年的公子哥兒，飽食終日，高臥於象牙之塔里，爲了出風頭，找異性，粗製濫造出來一些無病呻吟之所謂「普羅」文藝，及一些肉麻的調調兒，投刊在報副上，自己便以爲了不得，是一位天才作家了。這眞是罪過。

要知道創作是不易爲之事，一位作家的成名，亦非偶然，要有正確的立場，系統的知識，靈敏的腦筋健全的邏輯。創作亦要有科學和民衆化的技巧，尤其是寫一部小說要有精密的結構，確鑿的事實，冷酷的理智，高遠的思想，……以及作者本身生活的反映。如要寫一篇農村生活小說，非親到農村考察或務農不可，就是描寫工人，學生，商民，軍人，車夫，妓女，……等，都非身歷其境不可。否則，任你技巧怎樣高妙，寫出來的東西，惟有騙騙門外漢，經驗過來的人讀了只值得一笑。蘇俄幾位大文豪將經驗反映在作品里，這是給與我們一個很好的例子。

從事文藝寫作的青年朋友們，創作是一種不容易的事：想你們也與我同感吧？並希望正在求學而心想踏入文藝界從事寫作的青年朋友，不必過於迫切地輕意提筆東扭西挪糊塗地創作，因爲這對於你們本身的學業是有損無益的。

杓把爺（上）

漫樵

一

「杓把爺……杓把爺……」從山腰裏發出來的尖銳的吽聲。他停了趕魚的網，向那廟望去，一羣牛兒正下山。他即刻拳起了嘴來，因爲他知道叫他的人，又是那牧牛的孩子；那孩子的一股腦兒的癩瘡，他一想起就心煩。

他望了望西山的太陽，還有丈來高。他仍然裝好了網，個自在一口塘裏潑着水，趕他的魚。

「杓把爺，你還不回老家！」一顆石子飛了下來，繫地，砲彈似的打入水裏，水花濺了他一臉。

「回老家，你媽的！老子偏要活他幾年看！」

他眞不願意有人說他死，回老家，是句多麼難聽的話頭！他不覺生了氣，狠狠地在水里撿上些磚塊，接二連三地抛上去，嚇得那癩子連忙叱着牛羣，向山後繞着去了。

「你媽的兩塊爛乂，拳出你這隻爛瘡頭……」他將最後的磚塊甩在塘角邊，嘴裏敷個不休。

他腰間老是綴一根藍色的布條，長長的掉在屁股下，像一條牛尾。他的一副乾皺的瘦臉，容易使人作餓狼的感想——可不是，他的食嘴好舌，總算是著名了一輩子。雞是一隻死貓，甚至一隻死鼠龍，人家都厭着丟了，他却要饞涎着嘴，提了回來烹着，一面把大碗的酒送着吃，一面誇講牠們的肉味是怎樣的甘美。因此，他常是乘了酒興，從前村拐到後村，和一些村姑村婆去打趣。孩子們更抓住了他的腰帶打轉轉，這樣你一推我一拉地，使他在娘兒們的懷裏撞撞倒倒着，像一個抛不起的大皮球。

這樣，人們都給他一個外號「杓把爺」。一方面是因爲他姓尹，尹字生像一個杓把，而且是糞坑裏那種杓把；另一種原因，便是他的老婆，一個快上六十歲的婆婆，爲鄉村裏的產婦接生。實在，人們戲謔他，也有幾分恭敬他。他的一種少年的氣質與情性，是永遠跟隨着他，他從沒有感覺到自己是個老年人。

難道他沒有兒子嗎？其實住在上村的蠢蠢，就是他親生的。當蠢蠢十幾歲的時候，他就把他送給一家田主做長工。後來，他積了錢，自個兒討了一個老婆過活；再沒有回來。人家說他，他說：

「回去幹嗎！誰經得他成天醺酒，不像人相。」

但是杓把爺也不希罕他。他這裏說：

「這樣好！橫豎沒田沒土養得，各過各的生活，落得自由自在！」

因此，人們倒羨慕他，說他無掛無慮，理該是永不見老……

不過，這是一件最容易被人忘記的事情了。

現在的杓把爺，究竟…他是老了。他的灰麻色的眉毛，已經被人注意到。他又何曾夢到過這樣的年紀，要在腐冷的水裏消磨晚年的日子；他只想駕一輩子的渡船，和老娘兩口子快活下去。如果一個人不健忘的話，總還記得那時候，他洗刷船裏的污物，眞是替自己洗澡一般呢。

「老娘，船兒乾淨得很：今晚，我們好好的睡牠一覺！」這種爽心快意的口氣，是時常打動人家的耳朵的。

如今，渡船擱在沙洲上，船底還給刺刀戳了幾個洞。這好像他的生活也是擱在沙洲上，他的身體也是受了幾刺刀。

在他看着一碗飯，失了一壺酒，丟了杓的時候：他要去挑也，沒力；他要去買賣，沒錢。他跟老娘棃實吵了三天，我不出一個奪回飯和酒的方法來。因爲他老了，老娘也老了。

後來，終斷得老娘左思右想。頭髮也搔去了一把，她才拍一下巴掌，嘆惜着，像失去了一件寶貝似地取下一床破舊的蚊帳來——便是這樣撕成方方的一大塊，用蔑片和竹桴編造了一張漁網。她說：

「老爹！去！少喝兩口酒！」

從那天起，他便肩了網出去；回來，有銅子在腰間琅璫地響。

今天，他捉了幾口塘，儘備捕得三五只大些的鯽魚，其餘都是些碎細的蝦米，他著了急，想起明天的賭場，沒有多餘的錢換酒吃，他巴不得有條把鯉魚，或許一條鮎魚撞進網裏，他時時拉起網看，可是越看越是一片鱗兒也沒有。

太陽正要墜下了，渾紅的晚霞映着老年人的眼界，陡花起來。他輕輕伸了一個懶腰，把簍兒搖了幾搖，魚在裏面跳動着，看來不過兩斤兒。

「呸！」

他吐了一口涎沫，離開了塘，頭也不回地向河邊走。他的向那裏走，與其說他是要在那清流裏，洗濯兩條浸臭了的腿子，不如說他是要巡視他的擱淺的渡船。他不能忘懷他的渡船，正如教徒的奉行禮拜。

他一面走，一面想起了篙子的鐵撐，放在門角裏生着銹，他沮喪地走近船邊撫摸着船的週身，他覺得這塊，從前他用桐油擦得光光的，滑滑的，現在竟曝黑得像一塊乾澀了的牛肉。當他撫摸到刺刀戳的窟窿時，他心裏即刻起了一陣劇痛，恍惚就有幾個隊兵顯在面前，橫着槍桿對着他，兇猛地用白亮的刺刀戳他的船底……

於是咬緊着牙齦，拳頭在船板上一搥！

「你這些砍子穿心的！幹嗎怕匪過來，船也不准撐，害殺老百姓！」他咒天似的罵了一頓，似乎使得心裏舒服些了。

二

「杓把爺，今兒運氣好？」

他剛回到門前，背後有人喊他。他回轉頭來——

「哦……老大，請屋裏坐。」他站住說，「運氣？明兒酒錢不知那兒找呢！」

「那不糟了？哈哈：……」老大也是個上了年紀的人，他懂得杓把爺的心理，向他開玩笑似的說了，笑着跟上來，和他一同走進了一間茅屋裏。那茅草的灰頹，恰與老年人的頭髮相調和的。

自然，杓把爺要把魚兒養在水盆裏，爲了顧主喜好鮮活的。然後又把腰帶鬆解了，他把攏開來撲了擦臉孔，彷彿生活的束縛鬆解了似地使他吁了一口氣。

於是他腰住了灶間在那裏，他找出他的生活的意義：一把酒壺，煨在火灰裏；一碗山藷，藏在鍋子裏。他把一隻一隻的山藷咽着酒，他又沒有席面，筷子更是用不着。

「一如何，老大？來一口罷。」他舉起酒壺說，瞇着兩個笑眼，和老大促對兒坐着。

「不要拘禮。這個老學不會的，哈哈！」老大又是笑。他不喝酒，只裝了旱烟吸。

「你倒好，省了許多。像我老娘就是罵我貪這一口。」

「好？還不是緊手欠用！你老娘那裏去了？」

「摸嚼咕（註）哩！幫那位卜二嫂。」

「嚼咕。哈哈：你老也愛說調皮話，哈哈……：」

「嚼咕躲進她的洞裏，眞是濁氣。那騷精！」

「哈哈……哈哈……」

老大笑得把旱烟管擱在腿上，頭仰着天。杓把爺却瞇了兩個笑眼，啣着壺嘴不放鬆。他是沉湎於一個奇怪的想像裏的。那是在人性的畸趣上，並不因一個老年人而有所變異的想像；一個老年人渴需了他的慾念，會與一個少年人一般的要獲得快感的。杓把爺正是如此地在想着卜二嫂，給一班後生小子追逐着，迷戀着，一定有她的特異處。他心裏在歡喜着說：我總會知道，那個，唔！等老娘回來，問她，問她！

註：我們鄉裏稱一種岩石間的土色大蛙爲嚼咕，因爲牠的叫聲是如此。

眞的，杓把爺不但生活改變了，便是精神上也是不自在，往常，他能扶了醉意，跟一些村姑村婆去打趣，只要你自己能盡情，時間上是充分給與你的自由的。但如今到了晚上，只要樹梢頭的鴉雀噪了，便各自提心弔胆地緊關了門，像即刻有魔鬼闖來一樣。隊兵們也煞有介事地在村間逡巡着，而且他們以爲是剿匪認眞，還會貼伏了耳朵，在一些窗口悄悄地探聽；使得村民的鼾睡聲音，也各自要在夢裏隄防着。以至於那寂靜着的村莊，就成陰慘慘的地府了。這樣，杓把爺像受着了一重桎梏，滿腔的鬱氣，只向老娘糊嚼着：

「老娘，會悶死！你講講李家嫂子的嚼咕洞，是怎樣？嗯，張家姑娘的，一定是：……可不是？」

「講講！會悶死，悶死！」

這種探問女人的祕密，似乎使他能夠回味着他所享受過的快樂的日子，他也就成了他的一種精神生活。

所謂卜二嫂也者，是三十許的少婦。她在這個村莊裏的風騷，是三歲的孩童也感覺得到的，而她的纏綴，連杓把爺也著了迷。可是，她不愛老醜的杓把爺。有一次，他從背後抄近她，兩隻枯藤似的手擁抱着她的腰支，而且連聲地叫她「乖乖！」，她竟罵了他是老烏龜，用脚尖踢開他，還攔了他的耳根兒……

「老大。你儘管笑，你以爲她會瞧得起我們龌！」他說着，把酒壺丟開了，搖了一下頭，像不勝共羞惱似的。

「當然，我們老了囉！」

「老了，你就這們冷氣？」

「哈哈……」老大又是一笑，開他。他望一望門外，暮色襲上來。「哦！我們儘扯些閒話，我還忘記了告訴你一件好事，杓把爺！」他繼續地說了，重新裝了一口烟。

「好事？」杓把爺吃了一驚，把山藷銜住，「你老娘還有生養嗎？」

「你又鬧笑話。」老大噴出一股烟，「這件事，倒是你底老運——你想，這時候，有人請你去駕渡船呢！」

「誰？」

「周家里，他們渡船會裏的首士叫我來問你的。」

杓把爺却把腦袋歪到這邊來，他知道周家里就在上泂，跟自家村子，只相隔一個小岡。他們的渡船雖然沒有打壞，却拉到縣裏去搭浮橋了。

「你原來是騙我玩玩的。」他用力嚼了嚼山藷，不高興地說着。

「這，誰來騙你，船是昨天放回來的呢。」老大推了一下杓把爺，接着說：「你沒聽人講？縣裏的防兵奉了上頭的命令開過河去了。上頭還有命令，說是非匪區的地方，仍要恢復交通，耕田的耕田，買賣的買賣。嗯，要這樣纔像個世界，如果我們的渡船有人拿錢出來修整——咳！誰拿錢？有錢的，都下省去了！杓把爺，嗯！這件生意，眞是你底老運。你，你明兒自己接頭去。」

「眞的嗎，老大！眞的？」他一手抓住老大的烟管，吃緊地跟問着，像活怕消息飛走了一般。

「我還騙你不成！」

老大的眼光忽向門外掃着，似乎有着隱祕的事件；他湊近杓把爺的耳根邊細語了一番。他們更鼎攏坐着。

「你知道嗎？眞是賣金子哩！」老大又放聲說了，拍了杓把爺的腿。

「金子！難怪么四這窮小子，常向我買魚吃；他原來這樣發了財！」

（未完）

願

朗懷文

我把酒任飲，
願燒殺了憂愁。
一杯復一杯，
奈何還沒有醉？

憂愁的神啊！
你既不放鬆我，
又不緊握我，
是要怎樣處置？

願你加緊地握住我，
使我的心和身都死了，
免再受你的調戲，
也避却人們的揶揄。

二十五年於北平。

題母親遺像

微心

時光永遠地過去了，
向何處再覩音笑？
母親呀！你也不再回來，
認一認昔時容貌？
認一認你的孩子們
如何的在風雨摧殘中
悄悄地長成了啊！
母親！你將永遠地無言嗎？
——當我們在永遠懷念着時！

給瓊

墨盦

我偷影子似的愛戀着妳，
像給荊棘刺着的長藤，
像爬牆虎輕輕的鉤上壁頭，
又像那螟蛾死命的撲着燈。
尖刺深鑽入還將枯的藤心，
撲燈蛾也給燙得丟了命，
這壁頭雖慢慢的牽上了我，
只是鐵硬的妳是否眞有情？

編後

本刊昨因報社出兒童節專刊，故改今天刊出，以後仍於每星期六出版。

這期的頭條，本約好胡飄蓬先生寫，因他近來公私兩忙，無暇執筆，所以我便扶病寫就了此篇。創作不是容易的事，我時常對友人談起，也時常想將我心中要說的話公開發表，然因事忙未果。今天特抽了四小時光陰廣泛地談了一下。這都是愛好文藝常常寫作的朋友欲說的話；而不願意說的話，我想：讀者們看了這雜感式的論文亦與我同感吧？

十八期我開過一張支票，說羅漫礁先生在二十一期有小說發表。這期果然兌現了他這篇「杓把爺」是描寫閉塞的農村人民的生活形況，可說是他在鄉間直接間接經歷過來的事實，用一種輕鬆的筆調寫成，我們讀之不感到枯燥乏味，並且能體驗到作者在告訴我們現時代的農村人民生活是怎樣地痛苦？災害是怎樣地刺傷了每個人的身心？農民的人生觀又是怎樣？全文因過長，故分「上」「下」兩期刊完，請讀者注意。

文懷朗先生的詩從北平寄來，他是寫詩的能手，用不着我介紹了。

葛墨盦先生的詩是令人愛不忍釋的，這篇「給瓊」的首句：「我偷影子似的愛戀着妳」，是多麼濃美的句子喲！

易心

葉慶發土地登記啓事
茲有坐落本市牙檀巷第三號門牌地產東至牙檀巷西至月牙巷南至呂姓屋北至呂姓屋面積〇畝一分五厘五毫七絲茲因遺失上首附執之印契一紙典契一紙包約一紙共三件除另請公告外特先登報聲明如有異議即向南京市土地局提出理由及證件爲要

程艮貴土地登記啓事
茲有坐落本市毘盧公廟街地產東至廟西至廟街南至廟地孫姓北至明善堂及廟地面積共一畝一分一厘九毫八絲產權實在來歷清楚惟上首附執藍圖被焚除另請公告外特先登報聲明如有異議即向南京市土地局提出理由及證件爲要

首都福建會館土地登記啓事
茲有坐落本市建康路第五七號門牌地產東至伍韋二姓屋西至王姓屋南至建康路北至伍王二姓屋面積一分九厘二毫九絲因該產爲葉姓贈送現聲請所有權登記戶名不符除另請公告外特先登報聲明如有異議即向南京市土地局提出理由及證件爲要

福建會館土地登記啓事
茲有坐落本市倉巷街第十號門牌地產東至福建會館屋南至福建會館屋旌德會館屋及己牆爲界王姓屋以鄰牆爲界北至龔姓屋以己牆及鄰牆爲界面積一畝六分三厘二毫八絲因遺失上契除另請公告外特先登報聲明如有異議即向南京市土地局提出理由及證件爲要

誌善堂土地登記啓事
茲有坐落本市興中門大街地產東至官路西至育嬰院屋南至興中門大街北至官路面積〇畝五分一厘八毫五絲茲因全部契據遺失除另請公告外特先登報聲明如有異議即向南京市土地局提出理由及證件爲要

福建會館土地登記啓事
茲有坐落本市昇州路街第三八二號至三八七號門牌地產東至昇州路西至市產南至江姓屋北至市產面積一畝一分九厘三毫七絲原因所呈同治五年執照尚有瑕疵除另請公告外特先登報聲明如有異議即向南京市土地局提出理由及證件爲要

汽車低價出讓啓事
茲有一九三三年份八成新徒陪克牌七人坐轎車一輛因車主承欲離京願以最低價出讓如有合意者請函南京二廊廟新京日報社胡吉廷君約期面洽可也此啓

四五六隆記酒菜館開幕啓事
本館於本月四日開幕內部佈置幽雅潤寬敞大宴小酌經濟和菜遠年花彫並聘蘇州女子張蕙英范秀林沈玉成丁瑞芬李仁美等女士殷勤招待如蒙各界賜顧無任歡迎
地址貢院東街秦淮旅館對面　電話五二一二三七號

南京第一家 TIA.CHON QUEN.
大中國
機器洗染　專門技師　機器洗染　精工織補　乾洗衣帽　修理男女　各式皮鞋　特設修改　中西服裝
地址中山北路廣州路口門牌二百七十號

生殖器病自療法
凡患腎部虛弱則發育未全陽萎不舉遺精滑精見色早洩精關不固等症則人生乏趣子嗣絕望勘輒悲悶若購用市售內服劣藥等以冀全愈是無異隔靴搔癢功效難期茲有外用特效聖劑
大力精 PERILIN. PASTE 係德國醫科大學性病學校教授長雞惠森學博士傾其深邃之專門學殖費却多年之心血結晶經多數著名醫學博士臨床實驗讚譽乃始敢發售以救濟斯病者患者祇須揉用少許立即揮發化學作用能使荷蒙旺盛血液通暢專治上列各症莫不藥到病除恢復健壯性能逾非挂羊頭賣狗肉之庸藥所可比凡已經僞藥無效者請火速購用免誤時機原價二元特價一元五角函購郵費二角
代售處　南京市政府前廣生大藥房總經理
中山路大行宮兄弟藥房　北門橋魚市街東南藥房　太平路花牌樓金陵藥房　建康路承恩寺仁濟藥房

各地藥店均有代售
眼科神劑　白敬宇眼药　萬試萬靈
總店朱雀路　電話五二二五四
支店白下路　電話二一五〇五

浦口兩度大火 災民盈萬嗷嗷待哺

市當局對救濟辦法尚待明日商定 紅卍字會昨往放賑

浦口日來兩遭火災、共焚燬貧戶約二千數百間、受難貧民一萬數千人、情形頗爲淒慘、市政當局暨津浦路局地方各慈善團體、現均設法賑救、從事善後事宜、茲誌各情如次、

三日火災 損失一斑

浦口津浦鐵路六股道地方、三日發生之大火、據調查共焚去草屋六百七十間、平房四十間、約計損失爲九千六百元、物品損失約計爲三萬元、該處災民亦達三四千之衆、無家可歸、堪稱浩劫、火頭在爲居住六股道一百十一號之王吳氏、因爐火餘燼肇禍、當出事時、警廳消防隊浦口分隊黃隊長首先率警到場馳救、各消防隊救火會暨津浦路局海軍部等機關、亦幫同竭力灌救、警憲出發彈壓、因風勢甚烈、茅屋相接、以致焚燬者又達數百間之多、業由各主管機關分別調查火災情形、從事核辦、昨日由慈善團體及地方人士共同輸助救濟、

救濟待商 計劃復興

市政府據市社會局下關辦事處及浦口第八區區公所、分別調查報告、以浦口兩遭火災、罹劫均係貧民、總數盈萬、救濟不容或緩、已飭社會局積極辦理拯救、社會局定明日(六日)邀集各界冬賑會開會、商討一切進行辦法、同時市府並飭社會局會同工務局派員前往實地勘察、商定復興計劃、俾遭難貧民、得早日有所棲止、至於浦口各界及津浦路局正協力辦理救濟、振務會紅卍字會等亦派員前往放賑、

救濟院孤兒所 昨慶祝兒童節

院方散發精忠餅寓意深刻 童軍總會往散糖菓

本京市立救濟院、以昨(四)日兒童節適爲該院孤兒所成立三週紀念、特於昨(四)日舉行盛大慶祝紀念、上午九時、該院院生千餘人、行團拜禮後即分發各院生精忠餅數枚、該餅係該院自製、形如泥人、上刻「精忠」二字、寓意頗深、非一般散發糖果可比、下午二時、該院又舉行慶祝紀念會、市府祕書長王漱芳、社會局科長金嘉斐等、均蒞會參加、王氏並勗勉、該院兒童三點、(一)孝順父母、尊敬師長、(二)應勸朋友親戚、愛用國貨、(三)幫助人家識字、紀念會畢、復舉行遊藝、以助餘興、又中國童軍總會職員、以該所兒童、孤苦伶仃、特集資七十餘元、購買糖菓餅乾、派員送往該院分發、

新運總會通告實施 第三年度工作綱領

普及社會教育運動 協助國民經濟建設

新生活運動促進總會於二週年紀念時、訂定第三年度工作綱領、除實施辦法、正由該會設計組計劃外該會刻已將工作綱領、連同會長二週年紀念之感想一文、一併通告各新運會切實施行、今錄該會通告及第三年度綱領如次、

通告 查本會第三年度工作業已開始、爲期推行盡利、克竟全功起見、爰訂定新生活運動第三年度工作綱領、並根據原有方案、選定中心工作、除繼續促進民衆之自衛組織與訓練、並普及社會教育運動而外、更宜協助國民經濟建設運動使精神文明與物質建設、得以齊頭並進、相互爲用、同時擴大推行範圍、由城市推廣至鄉村、尤應積極訓練、推行幹部、並厲行考成、藉增工作效力、茲將新生活運動第三年度工作綱領、連同本會長對新生活運動二週年紀念之感想一文、印發各會、希即檢討過去、策勵將來、切實施行、勿稍弛懈、是爲至要、

綱領 一、積極訓練推行幹部人員、及勞動服務團員、二、厲行推行新生活運動幹部人員考查辦法、三、實施公務員推行新運之考成、四、根據原有方案、如新生活須知、三化方案勞動服務團組織大綱、所列各種運動、斟酌當地環境之需要選定中心工作、集中力量促其實現、五、本年中心工作、(一)促進民衆自衛之組織與訓練、(二)協助國民經濟建設運動、(三)普及社會教育運動(包括規矩清潔兩項運動)六、力圖工作之進展、由城市推廣至鄉村、

又該會新運視察團、刻已出發江浙各地視察新運、該會爲指導視察工作起見、特派閻書記實航于昨(四)日前往無錫鎮江上海等處指導、

社會局昨開第七次 行規審議會

通過保險蛋行兩行規

市社會局行規審議委員會、昨(四)日下午六時在該局會議室、舉行第七次會議、出席該局第一科長鄭燊奮、工商股主任馮斌甲、黃月軒劉繼漢等數人、鄭科長主席、決議(一)蛋行業行規修正通過、(二)保險業行規發還補充修正後再行核辦云、

工務局檢查 全市人力車

共已檢竣一千一百餘輛

工務局爲整飭市容、取締破舊車輛、並改良其設備起見、特於本月一日起、檢查市內人力車、截至昨(四)日止、共已檢竣一千一百餘輛、內因破舊令修理者六十六輛、第一日調銷營業執照者六輛、二日調銷十六輛、三日調銷十輛、現仍繼續檢查、至本月底截止云、

警廳保護 電綫安全

取締城內放風箏

首都警察廳注重保護全市電燈電話線、以策安全取締於城廂鄰近電線桿處所、施放風箏、以免纏落電纜上、發生危險、除已佈告市民一體知照外、昨並分飭各警局所、隨時注意禁止、並勸導市民、不得故違、致干處罰、

首都高等法院 新屋即將建築

落成後地方法院仍存在 院址已經擇定

首都地方法院改組首都高等法院、業經司法行政部核准、並撥給院址建築經費十數萬元、該院新址現已決定即建於地方法院檢察處舊址、圖樣已繪就、月內即可招標建築、本年內新屋落成後、首都高等法院則仍附設高法院內云、

婦女生活研究會 今夏期內召開

新運婦女會昨開常會

新生活運動促進總會、婦女指導委員會、於昨(四)日下午四時半開第三次常會、首由指導長蔣宋美齡女士致詞、歡迎馮余德全女士參加本委員會共同工作、以促進婦女新運工作後、按序討論委員會工作、並議決在夏季適宜時期內、召開全國婦女生活研究會、繼由馬沈慧蓮、甘碧雲、凌陳英美、王姚穎、諸女士報告首都婦女新運工作委員會工作推進現狀、至時半散會、

天氣報告

國立中央研究院氣象研究所四月四日下午七時三十分發出天氣報告云、(一)本京未來二十四小時內天氣曇、風向南及西南、風力和、(二)四日本京天氣、晴和、晨有低霧、最多風向不定、溫度最高二一·五度、溫度最低二·八度、(攝氏)(三)四日國內天氣、全國晴曇、西南一帶陰雨、(四)四日國內未來天氣、西北一帶晴將有大風沙、華北東三省山東晴曇、長江上中流陰曇、有變意、下流及東海濱晴曇、華南陰有雨、

監委杜義墓地 已擇定棲霞山

定五月五日舉行追悼

監察委員杜義因憂國投玄武湖自沉、停厝仁孝殯儀館、其夫人暨胞兄來京奔喪、監察院全人念杜委員身後蕭條家産因革命耗用不貲、已給資兩千元予其夫人、及其胞兄、等返籍、至杜委善後、除由監察院組治喪處辦理外、並請中央褒揚、定五月五日公開追悼、聞其墓地現已勘定棲霞山云、

明月社重整旗鼓

——莉莉明暉等均登台獻技——

在滬公演「桃花太子」

黎錦暉走桃花運供出原原本本 梁小姐繼徐來以後榮任書記職

(上海通訊)在報紙上讀到明月歌劇社和音樂會合演的廣告忽然憶起該社創辦者黎錦暉、當徐來和他離婚後就有一位姓梁的姑娘、從南京來、對他表示願意委身相事的傳說、前天上午、記者到西摩路安逸里明月社去訪他、遠遠的在馬路上、就傳來一架鋼琴在彈動的弦音、走進一宅雙幢中的西式的屋子的後門、就聽見在前面客堂裏有一羣女孩子的笑聲、接着、地板上起了一陣伴着琴音的舞蹈的足聲、上樓、樓梯兩旁擺滿了舞台用的佈景和道具、新製的各種彩色的舞衣也有秩序地掛在那裏、在一間書室兼臥室的向南的樓房裏和黎錦暉寒暄起來、據他說、這裏是他的「行宮」、他雖仍患着神經衰弱症、可是精神比較過去的好得多、對於即將公演的歌劇、似乎非常興奮、

他說、「這次公演是爲了紀念明月社成立十五週紀念、明暉和黎莉莉也都參加了、有幾個比較有希望的學生、也可以借這個機會、和社會見見面、」他對於十幾年來、從事我國歌曲革新運動所得的讚美與非難仍未介意、但他自信我國各地的風土音樂自有其可珍貴的價値、他覺得十多年來、假如能像別人一樣、接受政府的資助、自信一定有更大的成功、

記者問起徐來、他說、「她很憔悴、據說她打針的杜醫生說現在住在山拔新邨、我還沒有去看過她、想來、彼此幾年的夫婦之情、都還不容易淡忘呢」

「傳說你現在和一位姓梁的姑娘同居、是不是、」

「那完全是朋友開玩笑、但事情却也有因、自徐來和我離婚的消息傳出後、梁中元小姐就從南京來信、意思是不願再過封建的家庭生活、想找一個出路、她雖然願意和我結婚、我却對她說、「你今年十七歲、我却已四十九歲了、你想想吧、」但將來怎樣、「現在也難說、」據說、梁小姐就是前實業部商業司長梁上棟的女兒、「是梁上棟的乾女兒、本姓汪、是山西汪漢溪的女兒、袁世凱時代北京警察廳長——汪死時、他還只十一歲、就到梁上棟家去了、梁上棟的父親川梁次楣、是當年衆議院的議員、我會和他同事過五年、

「梁小姐人很聰明、能歌很多、因爲在家裏閑着無事、就聽無線電的歌唱、對世故茫然、懂得的只有在小說中讀到的一些、她來上海後、就加入明月社、又爲她改了一個名字叫「棲梁」、取「海燕雙棲玳瑁梁」的意思」、「她字寫得不錯、我想以後明月社的文書事情、就交給她辦理、現在公演的「桃花太子」裏、斐的角色、在第四天起、將由她擔任、那是一位舞場老板娘的角色、」

「「桃花太子」的故事怎樣、」

「是取材於「未完成的傑作」的九幕歌舞劇、不左也不右、明暉很興奮、使她十多年的歌舞根底、容易演習了一切、黎莉莉只是在幕與幕之間、作一度歌舞的穿插而已、」

社會金針

梁小姐！小心吧！　建

說也奇怪的，一位十七歲的小姑娘，竟願意和四十五歲的老頭兒黎錦暉結婚，我想其中當然有她很奧妙的道理。

試問，黎錦暉那一樣可取，「名譽」「金錢」「地位」那一點値得一個青年少女的留戀。

値此明月社重整旗鼓的時候，這位梁小姐的目的，幷不是卯碎，而是想籍他的力量，獲到一個歌舞地位，所以不惜犧牲自已的青春肉體、一個純潔的心，是歡給一個老頭兒。梁小姐，我希望你不要做這個迷夢、要知道時代變遷的迅速、當年的錦暉與現在的錦暉、可說已形成了兩樣、難道他還能待你像徐來一樣的將你擄成一個明星嗎、小心吧、後悔晚矣、

大批影星遙臨首都

張翼黎灼灼等今可到

留法歌舞專家嵇園紅女士趕來參加 生意眼中的「復活」改至十七日公演

報人藝人明日相見玄武湖

□記者曼達□

(本報專稿)戲劇家田漢領導下的中國舞台協會、自在本京二次公演「械門」、「回春之曲」、「洪水」、「黎明之前」等劇本以後、早已得到社會上多數的好評、最近、他們仍繼續籌備第三次公演、劇本已選定托爾斯泰原著「復活」、并由田老大一手改編、業經數度修改、於昨日下午二時、始全部脫稿、共分六幕、全文達五萬餘字、

★他們過去兩次的公演聽說都吃了包子、原因是收入少、支出多、結果、完全由田漢、應雲衛、馬彥祥、楊翰笙、王晉笙等幾個巨頭、掏腰包賠本了、這次、(第三次公演)要是再步前塵的賠貼下去、當然、雖說是不致嫁老婆、恐怕也說不定會當褲子的了、

所以、他們籌備第三次公演中、曾經過數次的想頭、才決定了兩個辦法、(一)推銷預約券、——自三次公演計劃決定後、便實行推銷預約券、推銷的辦法、一方面是託各機關代銷、其次、便託人四出向私人方面設法、聽說現已售出二千萬元、這一筆錢、就暫作他們籌辦道具佈置等項費用、總算這是夠聰明的一個辦法、(二)挖角、——過去兩次公演、因爲是掛起劇團明星制的金字招牌、結果是失敗了、這次、他們不得不帶點「生意眼」主意、設法子挖幾位亮晶晶的明星來引誘普通一班種了明星迷的觀衆、於是乎派員在上海大事挖角、

★還次公演、已一再展期、本來最後已決定本月十號公演的、現在仍因爲趕不及、決定十七號准可上演、預料將不致再改變、新公演地點計劃中的是新街口世界、或是夫子廟首都、

據說世界雖然地位還好、可是因爲劇部裝飾太難看了、同時房屋亦破敗不堪、舞台方面亦不很合式、況且上次公演賠本、也就是在此地賠出來的呢、

據我個人所知道的、他們第一次公演時、首都會拿出三百元幫助他們出演、同時該院已修好一個話劇舞台、所以還次、十有九是會在首都出演的、

★他們挖角的結果、已獲到很大的效率、除掉藝華的胡萍、明星的英茵、電通的陸露明、天一的劉莉影等幾位、已於前日到京外、尚有袁牧之介紹的一位留洋生嵇園紅女士、亦於昨日到京、

★嵇女士曾留學法國、專習歌舞、關於歌唱及各種舞蹈、均有最深的造就、「復活」中的十幾個歌舞、已決定請由嵇女士擔任一部份、

★還特別向讀者提出介紹一位陸露明小姐她和白楊是同學、她在電曲的「都市風光」中初露頭角就造就了她演技的高準則、還次的參加公演、預料一定有很好的成績給與我們觀衆、

★據包打聽探得最後消息、今天尚有大批男女演員到京、計有聯華的一對情人、張翼和黎灼灼、及新婚夫婦劉瓊嚴雙明星內梅熹黃耐霜、舒繡文、藝華的魏鶴齡、暨洪逗趙曼娜冷波等、聽說談瑛也將有來京的希望、是否是可我可不能担保、

★茲悉該會已定明日下午二時、假玄武湖招待本京各報記者聞是日將租大船五艘、實行水上茶敍、届時胡萍等均將加入、預料星光與湖水映輝、報人與藝人集合、必有一番熱鬧的了、

首都　下午三時　六時九時

今晨十時半起加映　(米老鼠主幹)卡通大會　樓上下一律大洋二角

卓別林告別了

●自編自導自譜自演●

摩登時代

CHARLIE CHAPLIN IN "MODERN TIME"

今日最後一天

座價四角八角日夜一律

務請注意　明天鉅片

黑廊街　亨得利鐘表行

拆屋大減價削本賤賣

現因拆屋築路限期短促目前存貨堆積如山搬運諸多不便特此舉行減價情願犧牲血本此種機會難逢幸勿失之交臂

大號落地唱機連唱片廚原價每只一百四十元廉售六十元再贈唱片一打

北洋老牌天文掛鐘原價每只十四元廉售九元八角再贈美術毛巾一條

全玳瑁架托力克眼鏡原價每副四元廉售一元再贈精美鏡合一只羢布一套

三月二十七日起

上海 南京 獨家經理　上海機製紙袋廠

經銷各式大小機製紙袋　花樣精緻 貨品高尚 定價低廉 歡迎惠顧

奇異印刷工廠

承印軍政商學銘石印刷　印工新穎 交貨迅速 代繪圖樣 美術雅觀

本廠印製軍歌集現已出版欲購從速

地址中華路長樂路　電話五二〇四八

軍歌集代售處

定價每本七分茲優待顧客起見每本減售九分

小丈巷三十號油樂」　建康路淮清橋大上海機廠　下關三馬路元元帽局

潔白牙膏

常用無敵牌潔白牙膏不但可使齒如貝玉如能繼續不斷可得價値二千元之希望　家庭工業社出品　家庭工業社南京發行所中華路九五號電話九一〇五七　門市部中央商場三十六號　下關分銷處鮮魚巷七十五號電話四一六〇三

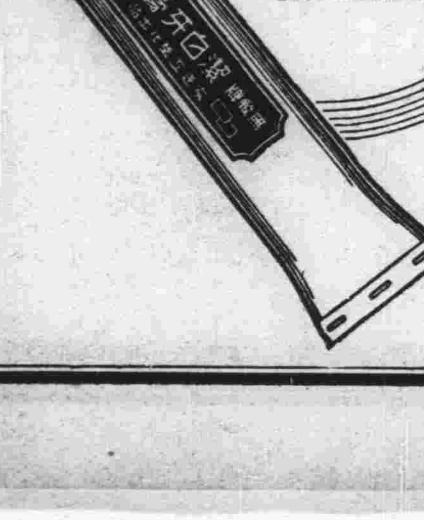

兒童節盛况空前

馬市長報告希望婦女同到家庭去

褚民誼表演太極拳神氣活現

京市數十萬小天使、殷切瑒望、歡欣鼓舞之兒童節、昨（四）於春光明媚中、在公共體育場舉行盛大慶祝典禮、全市懸旗誌慶、各小學放假一日、以資紀念、街衢兒童歡呼若狂、全市空氣、至爲熱烈、而公園路上、紅男綠女、熙來攘往、熱鬧之况、尤非筆墨所能形容、出席慶祝典禮之各機關長官、各學校團體代表及來賓、不下五六萬人、大會主席爲京市長馬超俊、

主席報告

二時正、宣布開會如儀行禮後、首由馬市長致開會詞、略謂今天南京市舉行兒童紀念節、意義極爲重大、民國七年、美國首創兒童節、民國十七年、日本亦舉行兒童節、機之世界各國、均有兒童節之規定、中國之有兒童節乃自民國二十年中華慈幼協會呈請政府正式規定四月四日爲兒童節之時開始、吾常見一般婦女、因服務社會、將子女委諸於無知傭婦、而其結果、每致得不償失、此點尙望今日之婦女注意及之、吾人對於兒童、應予以忠心愛國之觀念、古之岳飛、爲兒童所熟知者、吾人希望所有兒童均爲未來之岳飛、精忠報國、以恢復中華民族之地位、次由中央宣傳部副部長方治、國府林主席代表朱文中、教育部長王世杰相繼訓詞、美國瑞納博士亦有演講、末由本京全體兒童代表蔣佑貞答詞、

遊藝表演

慶祝典禮舉行後、即開始遊藝表演、第一節目爲太極操、由中委褚民誼領導表演、褚氏科頭身着采色羊毛汗衫、白嗶嘰褲、足登長統馬靴、狀至威武、計參加學校共三十餘校、分爲三十二行列、每行列學生三十人、褚氏登司令台後、即以宏亮之聲音、指揮表演、各小學學生、動作靈敏、精神充足、全場觀者、咸贊賞不置、歷十餘分鐘、操演完畢、次由國府、警廳、各音樂隊奏樂、節調鏗鏘、令人興奮、餘爲中央國術館表演各種兵器、亦均精彩百出、至五時始畢云、

一、褚民誼指揮兒童太極操表演
二、會場司令台
三、主席馬超俊致詞
四、兒童代表蔣佑貞答詞
國際社攝

童軍總會將舉行「日行一善」比賽

十二至十八歲童軍均可參加　前十名均有獎品

中國童子軍總會、爲鼓勵全國兒童及童子軍努力服務社會及家庭幷徵集鼓項參考材料起見、特舉行「日行一善」紀錄比賽、茲探得參加辦法如下（一）凡在國內或海外之中國男女兒童、無論是否童子軍、年在十二歲至十八歲者、一律許可參加比賽、（二）參加者須將過去某月份全月每日所行或擬行之善事、按日逐條親用毛筆、或鋼筆寫於通用文稿紙上、文體用白話、書法須端正、（三）敍述每日所行或擬行之善事、除日期外、不得超過五十字、例如「一月一日豐和米店掛的國旗不對、幫他掛好、」又例「三月八日、隔壁的小妹妹阿菊、給一頭惡狗追住、我用童子軍棍把狗趕走、送她返家、」（四）各條善事、按日列出後、幷須在篇末詳細寫上本人姓名、年齡、性別、通信地址、學校年級、童子軍團次、登記號數等、另請一年在二十一歲以上之成人、副簽證明、（五）證明人須加寫本人職業、性別、地址、及與參加者之關係後、再簽名蓋章、（六）比賽文件、直接寄至南京馬路街中國童子軍總會訓育科收、信封幷須寫上「日行一善」四字、（七）參加比賽文件、在五月卅一日以後寄出者、本會停止收發、以郵局印戳爲憑、收到各件、無論錄取與否、概不退還、（八）參加比賽、評定結果、本會於七月一日在南京中央日報公佈、必要時得延遲之、（九）比賽評定結果、前十名以上由本會頒給正副會長理事長等所捐贈之獎品各一件、以後凡一千人參加者、再錄取二十名、各贈以紀念品一種、

城區私塾學生共一萬一千餘

義教會調查報告

據社會局義務教育委員會報告、城區內設有私塾四三五處、學生一一八〇二人、內男九〇七八人、女二七二四人、茲將各區私塾及學生數分誌於下、

區別	塾數	男生	女生
一	三九	一三二三	四四六
二	四一	八三三	二一二
三	四八	一〇〇四	五二九
四	一二六	二二六二	六二六
五	八八	一九二八	四六二
六	二八	六三六	二一三
七	五二	七八八	一八七
八	五三	三〇四	五三

廿六條好漢在勵志社角力

□能手甚多　□歡迎各界　□表演精彩　□前往參觀

勵志社主辦之第二屆公開摔角比賽、參加者共二十六人、昨已編組竣事、定今（五）日下午二時開始比賽、茲分誌各情於次、競賽場該社已在大禮堂北端、新建之國術場內、塔就比武場一座、高一尺餘、長寬各二公尺、此次參加者、頗多摔角能手、如一屆冠軍、劉保華、去年全運會、本市摔角代表潘文斗、山東名手楊鳳玉等、均屬個中翹楚、技術不相上下、尙有一番精彩演出、

◇◇……今日比賽秩序……◇◇

丙組（勵部）殷少林—楊鳳玉、王德刃—孫玉龍、傳延年—選志祥、（志部）丁貴橋—赵鴻林、尹玉成、周一云龍、喻克斌—莫維琴（以上下午二時起）甲組（勵部）劉保華—關中孚、楊法成—周維珍、宋牧—黃裕麟、（志部）潘文斗—隨時昌、劉鴻林—王志汗、馬杏田、鄧容、（以上下午三時起）

借問風箏何處有　牧童遙指石子崗

龍鶴蜈蚣飛機大炮無奇不有

首都民衆體育委員會主辦之第三屆放風箏比賽、定今日上午九時起、在安德門石子崗舉行、參加者原爲一百十六人、後又添入六人、故總數共有一百二十二人、該會於昨日派員前往佈置、共分六區、凡參加之人、均已通知於九時前赴安德門茶店內報到、並領取號布、全部職員、則一律於八時在市府集合、預料屆時乳井畔、又將人山人海、記者特誌各情如下、

◇◇◇◇飛潛動植◇◇◇◇　種類繁多

本屆參加比賽之風箏、共有龍、鶴、蜈蚣、獅虎、貓、鷹、飛機、坦克車、大炮、等四十餘種、共分鱗、介、走獸、昆虫、飛禽、人物、其他、等六組、每組均有數十件、聞主持比賽之褚民誼先生、已於今晨由滬來京、屆時並將攜帶其手製之精巧風箏數件、前往表演、

學校衛生技術會議

昨續舉行大會

金寶善主席議決要案多起

全國學校衛生技術會議、昨（四）日上午九時舉行大會、由金寶善主席、至十二時散會、議決要案如次、

初步目標（關於學校衛生）

初步目標宜根據下列原則進行、（一）六年以後消滅天花、（二）減少腸胃傳染病、（三）減少皮膚病、（四）充分設法治療及預防砂眼、（五）注意關於營養活動及休息等日常生活習慣、增進兒童健康及學習能力、（六）設法培植中小學衛生師資、

工作基礎（推進衛生工作）

須有五種基礎、（一）教育機關、衛生機關、與家長充分取得合作、（二）具有健全組織、（三）組織與推行方法須切實際、（四）合於社會一般經濟情形、（五）一切設備、須求普及、

衛生教育（關於學校衛生）

推行之教材、暫決定七項、遇有不足、臨時調充、（一）體重、（二）營養、（三）扁排腺腫、（四）砂眼、（五）牙、（六）表格、（七）統計、前五項、交技術組擬具標準、表格一項、由城市學校衛生組研究、幷請參加實際工作者、貢獻意見、

積極設施（目前應積極普遍）

進行之衛生事項、爲（一）組織衛生隊交城市學校衛生組、討論辦法、（二）籌措經費、請教育部通令規定衛生教育行政、應用藥品、集中購辦費按各校費分配多寡、（三）訓練人員、醫療工作、仍由醫師護士負責、助理人員則以訓練教員爲原則、教員擔任助理工作、其他功課鐘點將略減、

平大校長徐誦明返平

國立北平大學校長徐誦明、日前因父病向教部請假返里、省親、茲以父病已痊、前（三）日抵京謁王教長、報告後、已返平處理校務、

教育談片

一個建議　任

記者昨天曾指出目前中國八十個兒童中、只有一個能受教育、而其餘七十九個兒童、則連最低的生活水準都談不到、遑論其他、所以我們認爲兒童問題、尙不是教育上的問題、而是一個嚴重的社會問題、希望兒童年實施會能在這方面多實施點、即使在積極方面、難於一時奏効、而消極方面如對於童工的工作時間的限制、虐待學徒的處分等等、皆是易於措施的事、

太平路　大中國　商場北部大門新添各部開始營業

得獎學金　購犧牲貨

△慶祝兒童節　△贈送獎學金

驚人犧牲品

壹分類

固本肥皂	一塊售法幣一分
樂水肥皂	一塊售法幣一分
無敵牌牙粉	三包售法幣一分
大號牙籤	一盒售法幣一分
上等汗巾	一條售法幣一分
上等牙刷	一支售法幣一分
上等手帕	一條售法幣一分

五分類

二號無敵牌牙膏	一支售法幣五分
上等毛巾	一條售法幣五分
上等玻璃杯	一只售法幣五分
大號無敵芝蘭肥	一塊售法幣九分
雙十牌牙刷	一支售法幣五分

十分類

大號無敵牙膏	一支售法幣十分
大號電木飯碗	一只售法幣十分
博士香皂	一塊售法幣十分
蓄玻璃杯	一只售法幣十分
白單手套	一雙售法幣十分

廿分類

烟台繡花童衣	一件售法幣廿分
彩色毛巾枕頭套	一個售法幣廿分
二號蝶霜	一瓶售法幣廿分
大號無敵花露水	一瓶售法幣廿分
聽頭桂圓	一聽售法幣廿分

㊀本犧牲品每日下午一時開始發售
㊀本犧牲品不要任何購物券與無論何人均可選購
㊀本犧牲品每人限購一件不得多購
㊀本犧牲品每日售完五百件爲限決不增減

特價犧牲品

安安藍布旗袍料	一丈售法幣八角
多了呢旗袍料	一丈售法幣七角
維也納男袍料	四尺售法幣四角
雙錢牌皮鞋套鞋	每雙售法幣九角五分
反口男襪	每雙售法幣二角
上等呢帽	每頂售法幣六角
春季童裝	每套自五角起至九角止
白蘭霜雪花膏	每瓶售法幣一角
二號桌綫毯	每條售法幣九角
仿古織桌毯	每條售法幣七角

凡購貨滿洋一元贈送獎學券一張多購多送請向購物處索取

◆貨目繁多不及備載◆

三月二十八日起—四月二十八日止

㊀本犧牲品待購人犧牲品五百件售完後開始發售
㊀本犧牲品不要任何購物券與無論何人均可選購
㊀本犧牲品每人限購一件
㊀本犧牲品每日售五百件爲止

欲購犧牲品者請進北部大門

國民大戲院

今天四場獻映

上午十時加映一場　價目樓下一角　樓上三角五角七角　欲免下午擁擠請看早場

！人世間的活地獄！

腰斬床，人榨閘，升降屋，銅牆鐵壁，一若森羅殿・枉死城！

烏鴉殺

「科學怪人」中之怪人　卡洛夫

兩位恐怖大王合演恐怖偉構

羅伽西　「古屋奇案」之殭屍

烏鴉之影，爲死神之催命符。猶如我國所謂黑白無常，夜叉小鬼。

恐怖作家愛倫保氏最得意傑作

毒心！毒肺！毒藥爲荼毒肉體之工具！萬能的科學，造成了慘毒世界！

實業部註冊中國首創第一家
精益眼鏡分公司
OPTOMETRISTS & OPTICIANS
配眼鏡決不能如購普通物件可比
因爲戴不合光度之眼鏡對於智識及事業精神有莫大阻礙本公司爲全國最進步之眼光學專家
驗光準確　儀器精良
品質高尚　價格公平
中國精益眼鏡公司
南京支店太平路花牌樓　電話二一三四一
驗光主任王翔欣謹啓

南京下關江邊北安里七十號
山東楊海峯膏藥老店
特由山東運到
原料藥酒
筋骨癱瘓追風藥酒　專治風濕寒潮麻木筋骨疼痛四肢癱瘓半身不遂左右癱瘓勞傷咳嗽氣肚疼
虎骨風溼藥酒　膀臂疼痠手足痿軟腰痛腿疼骨節拘攣等症效驗如神　此酒追風定痛濕驅寒壯筋强骨除
調經種子藥酒　調和氣血治風寒濕氣流入經絡筋脈拘攣骨節痠痛等效驗如神　此酒治婦人血虛氣滯
真正跌打損傷藥酒　肚腹痛疼腰腿發疼經水不調赤白帶下子宮寒冷不能受孕服此酒陽生　專治內傷外傷筋骨錯傷新傷老傷
陰氣血溫和即能有子無不神效　內傷氣悶傷一切無名傷症效驗如神
注意　本店精製各種傷膏萬應狗皮膏九毒萬應膏跌打損傷膏元骨筋風濕今因二十一週年紀念之期照原碼八折三星期承蒙賜顧竭誠歡迎機會難逢幸勿錯過

沙眼根治之可能
沙眼原非一種，並有輕重之分，若病者能抱決心就醫，醫者能有相當方法治療，再假此時日，十之九有治愈之可能。本醫師聘已往之經驗，將各種沙眼之治法，特加改良，與補充，除少數特型之劣沙眼外，其餘如經綿數年難治之沙眼，在短期間內，即獲顯著之奇效。本診所特備紫外光，△特別手術，△空靑眼藥，專治種沙眼，凡患極沙眼者，希注意及之爲幸。
診病時間上午九時至十二時下午二時至四時例候及星明日上午九時至十時過時不診
鄭懷仁醫師專門眼科　南京鼓樓巨中山路

程立卿女醫師
專醫婦科子宮病　白帶多由淋病傳染初起撒尿則痛每多忽略變成慢性子宮炎則腰痛腹痛胃悶血虧神經衰弱性慾缺乏往往不育有絕嗣之憂
精治久婚不孕　不孕原因有先天子宮發育不全有後天子宮病失去孕育能力產後接生不潔發炎或宮口收窄偏歪防礙受胎
經驗老手接生　重經驗與消毒探宮不潔用物消毒不完全產婦發熱性命危險或成產後宮炎則流白帶難再孕育斷臍剪刀不潔嬰兒臍風鎖口至死故母子之安危在乎手術與經驗之醫生也
地點——楊公井國民戲院對面　電話二三一四六

國貨大樓
＝新街口＝
上等寫字間召租
建築——六層樓電梯上下
空氣——新鮮流通交通——
異常便利設備——衛生
房金——特別低廉
冷氣——新街口中山北路　接暖
中國國貨銀行　電話二二九七二
出租純鋼保管箱　分年半年租　贈安全保管　儲藏貴重物品　存戶以上五百元

大聯珠香烟

烟味香醇　售價低廉
空包換烟　兼換贈品
◀中國南洋兄弟烟草公司出品▶

南京市私立數學補習學校招生廣告
本校招收高級部微積分班初級各班名額已滿暫不收插班生僅招收代數幾何班又本校附設日文班並備有講義簡章函索須附郵票一分、本校規定下午七時至九時爲出校教授時間
校址漢中路一七二號　[illegible]蔣旭

清明節

任志

「清明時節雨紛紛，路上行人欲斷魂」，的確，人們在春天裏，總是懶洋洋地，「吊兒郎當」的神氣，雖然這幾天沒有「雨紛紛」。

因爲都會的春，在女人身上，我不能盡情地去享受，於是離開了都會，跑到郊外去。

在大自然的春色懷抱裏，有金色的日頭，煦和地風，艸是長得那麼嫩，那麼靑，那麼葱翠，那麼勻，除開鮮紅雪白的花卉，有的是親親熱熱地鳥音，我這受著殘酷生活鞭子鞭笞的人兒，心機上也不禁了微微地快意！

匍匐在坟頭的婺婦與孤兒儘管是一陣陣嗚嗚咽咽的哀傷的啜泣！唉！「是處坟頭有子孫」！宣仲則的詩句倒是寫實的。

「紙灰飛作白蝴蝶，血淚染成紅杜鵑」！這是「清明節」的「標識」吧？「觸景生情」，腦海裏泛起一波淸明掃墓的情緒！

現在人掃墓，只化一堆紙錢，或焚幾柱檀香，但是，社會上有一句「上坟插柳」的成語，想必是在當初，或者在某一個空閒淸明掃墓的時候，在自家的坟地裏，種下幾株柳樹。

民國以來，有了「植樹節」，這個「植樹節」，無疑地正代替「清明」，叫人們把往自家坟地裏種樹的工作，移到普遍地造林上去，這是化私爲公的極好的改革！

現在陰歷沒有徹底的廢除，一般人在清明這天，都一定還要到自家的祖坟前燒兩張紙錢！燃幾柱檀香。

我記得是張繼先生的主張吧？定「清明節」爲「民族掃墓節」，使我們這黃臉黑髮（矮兒除外）的大民族，去到我們老祖宗坟前把紙錢燒化！

可是，我們關於這事，有個疑問：就是不知按陽歷，還是按陰歷，清明是陰歷節，那陰歷已經明令廢除了，若按陽歷，則現在已有個「植樹節」，而此騈枝機關尚不需要，而況此騈枝節令乎！

然而我們對於張先生這番恩意是贊同的！因爲中國人與中國之間，久已想到「煑豆相煎」之苦！

我們如果能大家都一致的跪到祖坟前燒紙錢的話，或者會燒起一番同胞的熱忱？

子曰：「愼終追遠，民德歸厚矣！」而況且這項事又極合乎「新生活運動」的條件呢！

可是，想起「祭之豐不如養之薄也！」和「一日暮狐狸眠塚上，夜怕兒女笑燈前」，的詩句，我欲黯然無言！

◆　◆　◆

應景文

良任

這兩天天氣着實好了，太陽晒在身上，暖洋洋地，柳樹已抽出靑靑的嫩芽，地上的草好像是鋪了一層綠的氈子。公園裏的遊人，日漸增多起來，春天是詩的世界，年靑的男女，唱着「花呀，美麗的花呀！」的動聽的歌辭，他們陶醉在這明媚的春光中。

明天就是清明，今天正是寒食，相傳晉文公焚林求介之推，之推抱木而死，文公因爲紀念他，禁人是日舉火，後世始有寒食之俗。按周禮司烜氏「仲春以木鐸修火禁於國中」，是禁火爲周代的舊制了。這且不表。

自從自己爲點文字而「下海」，每天總得榨點什麼出來應付讀者，而逢着時令節氣，又要應時應景，以討讀者歡喜。可是天天地硬了，心情亦隨之蒼老起來，到了春天，除了吃過午飯要睡一忽兒外，便什麼也不想。看到花，雖也佩服她的美麗，却無論如何，感不到特殊興味。

想到明天就是清明，就在臥室裏踱來踱去，又時而伏在枕上沈思，要搜尋幾個美麗的富有詩意的句子，以爲點綴，可是腦子想得發漲，仍是徒然。不去爲罷，爲了職務關係，又有所未能。於是這回下了決心，端個机子在寫字檯旁坐下，鋪開紙，提起筆來就寫。可是寫到這裏，排字房的學徒已來催稿數次，自己回頭一看，并沒有一句富有詩意的句子，還如何對住讀者呢？於是我也只好老老臉，隨着年靑的男女來高唱一句：「花呀，美麗的花呀！」

北國之清明日

一九三二年日記一頁

雅聲

房角落陰裏影，漸漸消逝了去，各種書籍的背面，在案頭閃着光。從薄弱的晨光裏，看：窗外海棠花的葉子在搖動。乳白色的棉面上，躺着幾根有色彩的筆桿。縱横地像是幾隻疲困了的蛇。墨海張開了牠的嘴，像在喘息。一隻茶杯傾倒在小瓷碟裏，面有濃厚的黃色茶汁傾溢着。畫上的那個姑娘，像睡熟了的一般，連一點點子呼吸聲也聽不出。窗外小院落裏，也同樣的沈寂，從遠處，傳來了幾聲鳥的歌唱。

在我起身時，窗外有些風聲溜過，我披起外衣走到院子裏，灰色的雲朵，像玉砌的山峯樣子。遠處的樹梢上，有風在咆哮着，漸次的帶來雨絲一陣，機着那稍重的雨脚，在屋瓦上奔馳着，我裹着外衣，鑽回着臥室裏。還是我自到此地來第二次見到的雨。

兩株海棠，全開放了，全開放的花，沒有半開放的花來得美麗，古人也曾說過，「好花看到半開時」半開的花，像是一個十五六歲的小姑娘，躲躲藏藏在綠葉子裏面，等到全開放了的時候，已經是個多經事故的婦人了。

雨片風絲在窗外奏起交響曲，一雙白兔躺臥在我的脚前，海棠花紅色的顏面，呈着微笑，老劉在對面小屋子裏唱起山歌來，我被陶醉了；在這金鈴似的雨聲裏，繼繼續續的山歌聲裏，紅色的海棠顏面之前。

世界像是和平了，全人類浴着四月裏的柔和的風雨裏，迷醉了罷。盡量來麻醉你自已，麻醉得使你忘去了一切的憂慮。

黃昏降臨了，雨息風停之後，老劉那呆笨的頭腦，出現在門前，一個呆笨的頭腦，會發生優美的歌聲，眞是有些不懂。他在告訴我，今天是「清明節」，他問我爲什麼坐在家裏？

這樣一個好日子，幾幾乎使我忘記了。我精神很興奮，拿起黑色外衣，放上一頂帽子在頭上，「我要去踏靑，老劉」，我說着一直出去了，老劉那來重的身體，在我背後搖動着。

遇到這樣一個富有詩意的日子啊！南國的今日，風風雨雨，一切啊，夢似的。有多少男女被陶醉在春風裏，有多少祭掃的人在流着眼淚，有多少遊春的人，在歸途上

邰爽秋博士逸聞

教育博士邰爽秋，近來提倡布衣運動，穿着一如農民，人固不知其爲大學教授也。有一次，邰博士去訪某要人，門房看他土頭土腦，不肯通報，博士大怒，從口袋中摸出一張名片來，則赫然大學教授頭銜在焉。門房只好惶恐謝罪，博士乃大搖大擺而入。又一次博士到一家大飯店吃飯，僕歐有眼不識泰山，頗加嘲弄，那知博士剛領薪水，就從大腰包裏取出一大疊十元鈔票來，竟將一羣僕歐嚇倒，博士乃洋洋自得，飽餐而去。（壬人）

春在故鄉

芙生

呆看着山的一片桃紅，和田中的一片新綠，聽着黃鶯的歌唱，和蜜蜂翁翁的採蜜聲，嗅着綠色的幽香，和野花的芬芳：：醉人的春風在柳樹密葉中吹進我的窗來，牠輕輕地拂着我蓬亂的散髮，拂着我灼熱的雙頰，拂着我：：我在這種美麗的景域中，感不到一絲煩悶，也感不到一絲悲哀，我心中無源頭的心緒，也都隨着春風柳叶一齊浴化了。

晚上，當斜陽落入了西山，皎潔的明月便携帶了星星來佈置這夜底大空，空中是一片灰藍色，素影團團的月鑲靜的掛在天心，牠把牠那淸冷的光輝灑下來，吹眠着一切入了睡鄉，整個的田野間是溺浸着一層銀色的白霧，村旁的小山，也罩上了一層模糊的面罩，在這種月明如洗的美麗的春天的晚上，我總喜留戀在溪畔，有時在溪邊徘徊着，有時又仰臥在柔輭的碧草地上，月光從樹隙間躲到我的身上，就如碎玉般的，零亂地散滿了我們身，溫和醉人的夜風，不時送來陣陣花兒的芳香，活潑的鳥兒是早已歸巢了，四週是靜靜的，祇有那溪中潺潺的流水聲，還淸脆地蕩漾在這寂寞的氛氣中，我在這如詩如畫的景域中，每每留戀到深夜時分，才拖着自己的黑影，走回我的小屋中去。

唉！現在我爲了生活的逼迫，不得不離開了可愛的故鄉，而漂泊到這喧囂的都市中來。唉！不知到何時，我才能再投進我那可愛的故鄉的懷抱中去，過着那清幽恬靜的生活。（續完）

摟抱生涯

傅南鵑

當然的，跳舞是極端狂放的都市裏一種「貴族化」的享樂，這只好讓那些有閒階級與有錢階級的人們去恣情寫意，像我們一般窮小子是難得消遣的。我們並不羨慕這一種特殊的享受，同時更不必怎樣企圖去達到這種享受的目的。但有時你若使要想實地看看跳舞場的狀况和那些跳舞的人們底神氣那你就不妨花上幾角錢到舞場裏坐上兩三個鐘頭，抱着旁觀的態度，橫竪總可以視察到一些顯而易見的情形。光華耀眼的電燈撑熄了，舞廳中剩着綠色的或是紅色的帶有誘惑性的微光，歌台上奏出了「狐步舞」的音樂，這時候你要看到「紳士」們從容地拉了他所喜歡的舞女走到光滑地板的中心酣舞起來了男的和女的摟抱得那麼緊，跳的時候女的苗條的身體轉動得那麼有勁兒，你想這不是一種極大的刺激嗎？

不錯，這是一種很大的刺激，紳士們之所追求者在此，紳士們之所以肯花錢者亦在此！你此時或許僅能想到了紳士們快樂的一方面，而忽略了充當紳士們快樂對象的舞女底生涯，說到「舞女」，必定有人以爲她們所過的儘是浪漫與享樂的生活，而其物質方面的收穫更要比一般女性來得多。可不是嗎！電影明星X家四姐妹都走上「火山」當起舞女來了，足見做個電影明星所得的報酬還不及做舞女一般的豐富。此外尙有交際花哩，有名的歌星哩，姨太太哎，她們都往跳舞圈裏謀生去了，此X足以證明做舞女搾錢的容易，有些女人就羨慕着這條出路的。其實「摟抱生涯」中的女性，亦各有其難言之苦，决不是我們局外人所能臆度的；不過按照普通的情形看起來，除了少數的舞女收入相當優越以外，大多數的舞女還是掙扎着敷衍過日。尤其是一般「小舞女」，她們的生活並不會比那些流着血汗的勞動工人們好多少的。現在讓我們留意一下「摟抱生涯」中可憐底女性的痛苦罷！

在這裏，我們先要曉得普通舞女的來源，普通舞場裏的舞女大概有兩種：一種是自己的身體，一種是養女。這眞是作孽！她們有的惡習竟和花場間的姑娘差不多，也分作「自己的身體」和「押賣與人的身體」。所謂「自己的身體」，便是這位舞女不受人家的管轄，她一夜中伴舞所賺的錢完全是她自己的。（未完）

地址：二郎廟蔡家花園
銀宮大戲院　鉅片之府
票價一角二角　捐稅外加
電通公司合力攝製榮譽偉大出品
今天超特貢獻
都市風光
袁牧之　周伯勳　唐納　張新珠　顧夢鶴　白璐　合演
今早十時加映早場一律一角

明星大戲院
（時間）二時半，五時半，八時半，開映
（票價）二角……一角四分……捐稅外加
今日開映　中國破天荒第一部有聲偵探鉅片　●明星影片公司最新偉大出品●
翡翠馬
徐欣夫編導　王徵信　嚴月閒　龔稼農　主演
實彈的械鬥，激烈的肉搏，戰得天昏地黑，打得落花流水，

下關商埠街　電話四一四八八
金城河北評戲
臨別紀念只有二天勢難挽留
特聘評戲皇后　朱寶霞
青衣花衫　玉蓮花
青衣花旦　朱紫霞
青衣花旦　陳翠鈴
坤角小生　花豔君
全體藝員一百餘人日夜一齊登台表演
（今天日戲）東斗星　南陽關　全部桃花庵
（今天夜戲）花魁從良　九十本血淚碑　唯一悲情好戲
（明天日戲）全部鍘老鸞媽　精彩十足　百觀不厭
（明天夜戲）杜十娘怒沉百寶箱（孫富捉代）
時間　日戲一時半（一點）　夜戲七時半
價目　日戲一角五　二角五　四角　夜戲二角　三角　五角　捐稅在內　每日上午預售對號
●本院特約江南汽車送客入城●

南京大戲院
各界挽留最後一天
優待觀衆繼續大減價
日戲　特廳對號八角　正廳四角　普通二角
夜戲　特廳對號一元　正廳對號五角　普通二角　連捐
言菊朋　胡菊琴　楊瑞亭
今天日戲　鳳凰山　鴻鸞禧　打鼓罵曹
夜戲　四郎探母　坐宮起回令止　注意明天廣告
本院爲便利觀衆特設公用汽車備車處代客僱車